FRANCE FOOTBALL

À L'ORIGINE DU BALLON D'OR®

N° 3922

SEPTEMBRE 2022

LES EFFECTIFS 2022-2023

LIGUE 1 / LIGUE 2 / NATIONAL
D1 FÉMININE
LIGUE DES CHAMPIONS
(40 pages)

Supplément de L'ÉQUIPE

n° 21 864 – 10 septembre 2022 – Ne peut être vendu séparément. Florent Tenet

BARÇA : C'EST QUOI LE PLAN ?

Enquête

+

REPORTAGE
Brest, des Fennecs 100 % bretons

VILLE DE FOOT
Florence, la râleuse

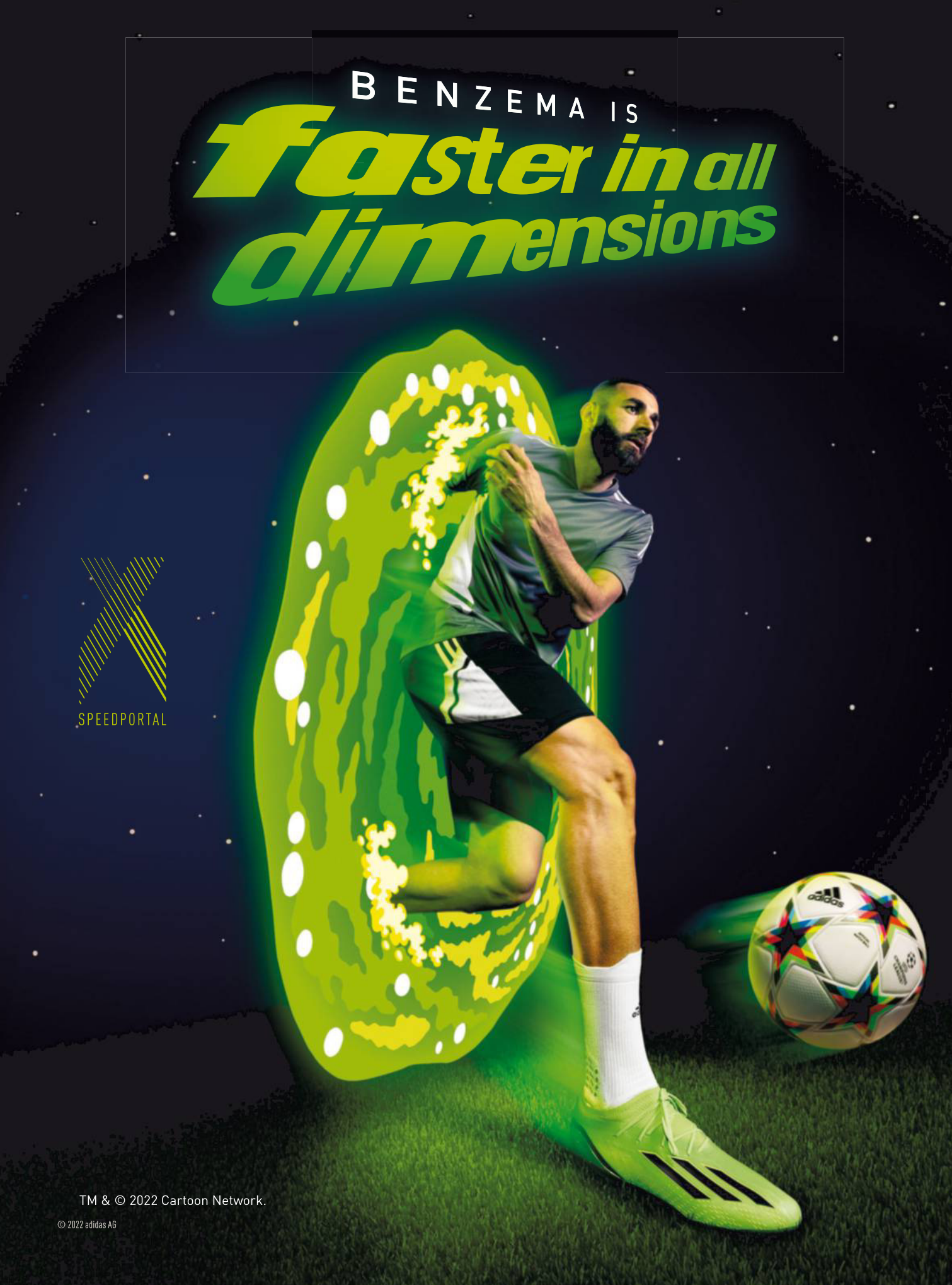
BENZEMA IS
faster in all dimensions
SPEEDPORTAL
TM & © 2022 Cartoon Network.
© 2022 adidas AG

adidas
ADIDAS.FR/X
* Plus rapide dans toutes les dimensions

FRANCE FOOTBALL

LE SUPPLÉMENT MENSUEL DE *L'ÉQUIPE*

DIRECTION, ADMINISTRATION, RÉDACTION, VENTES, PUBLICITÉ
40-42, quai du Point-du-Jour
92100 Boulogne-Billancourt
T. 01 40 93 20 20
F. 01 40 93 24 92
CCP Paris 9 427 90 C

PRÉSIDENTE
Aurore Amaury

DIRECTEUR GÉNÉRAL, DIRECTEUR DE LA PUBLICATION
Laurent Prud'homme

ÉDITEUR
Éric Matton

RÉDACTION
DIRECTEUR DE LA RÉDACTION
Jérôme Cazadieu

RÉDACTEUR EN CHEF
Pascal Ferré

RÉDACTEUR EN CHEF ADJOINT
Emmanuel Bojan

RÉDACTION
Dave Appadoo, Olivier Bossard, Thomas Simon, Théo Troude

RESPONSABLES D'ÉDITION
Isabelle Talès, Laurent Crocis, Olivia Blondy

CRÉATION MAQUETTE
Sylvestre Hovart

DIRECTION ARTISTIQUE
Bertrand Lacanal, Yann Le Duc, Pierre Wendel, Fabien van der Elst

RESPONSABLES ICONOGRAPHIE
Antony Ducourneau, Virginie Hadri

ADMINISTRATION, DIRECTEUR PRÉPRESSE ET FABRICATION
Bruno Jeanjean

PHOTOCOMPOSITION, PHOTOGRAVURE
SAS L'Équipe

IMPRESSION
Newsprint, Rotocolor
Origine du papier : Allemagne
Certifié : PEFC, eutrophisation : Ptot 0.003 kg/T de papier

SERVICE ABONNEMENTS
T. 01 76 49 35 35

PUBLICITÉ
Amaury Media

PRÉSIDENTE
Aurore Amaury

DIRECTEUR GÉNÉRAL
Kevin Benharrats

DIRECTRICE GÉNÉRALE ADJOINTE
Christèle Campillo

EXÉCUTION-PLANNING
Nadia Lanak, Ghislaine Davoust

COMMISSION PARITAIRE
N°1222K82523
ISSN02453312

Ballon d'Or et France Football sont des marques déposées. Toute reproduction est susceptible d'entraîner des poursuites. Tous les textes et photographies sont placés sous le copyright France Football et Presse Sports. Toute reproduction, même partielle, est formellement interdite.

David Ramos/Getty Images via AFP

VOUS AVEZ DES DATES

Emmanuel Bojan
Rédacteur en chef adjoint

Samedi 26 novembre, France-Danemark, Mondial au Qatar. Véronique Rabiot descend sur la pelouse pour protester contre le statut de remplaçant de son fils Adrien. Elle rejoint des pro-boycott de la compétition (ligne Lindon), attachés par le cou aux poteaux d'Hugo Lloris et par les pieds à des activistes anti-climatosceptiques remontés contre la virilité des barbecues (ligne Rousseau). Une grève généralisée survient sur fond d'escalade nucléaire, de pénurie de gaz. Face au chaos, les citoyens du monde élisent un nouveau gouvernement qui prend une décision radicale : l'interdiction du football. On divague ? Ce serait insulter l'avenir que de ne pas le croire capable des scénarios les plus fous. Un coup d'œil dans le rétroviseur – et dans le sommaire de ce numéro surprenant – pour vous convaincre. Il était impensable, il y a quelques mois, que le Barça deviendrait, le temps d'un été, *mes que un club* de foot-business, que les supporters algériens s'énamoureraient de Brest ou que "Cheva" mettrait le foot de côté au nom d'une cause transcendante.
La guerre en Ukraine et la pandémie ont balayé certitudes et calendriers. Abramovitch a dû vendre Chelsea, la finale de C1, passée d'un saint (Pétersbourg) à un autre (Denis), a accouché d'un gigantesque fiasco et de violences perpétrées par des Anglais (version des autorités françaises). Les deux précédentes, prévues à Istanbul, ont migré à Lisbonne et Porto. Ce mois-ci, grâce à *FF,* vous aurez beaucoup de *dates*. On parle ici de rendez-vous à noter dans votre agenda. Votre passion vous poussera à dévorer les quarante pages de notre guide, gorgé d'effectifs, d'équipes types et d'échéances clés. De quoi être prêt le jour J, briefé et apprêté. Mais ne croyez pas que cela prémunisse contre l'imprévu. Skriniar devait arriver au PSG, que Mbappé devait quitter. Lewandowski avait déjà gagné le Ballon d'Or 2021… Êtes-vous toujours aussi sûrs pour Benzema cette année ? ⬢

France Football, tous les deuxièmes samedis de chaque mois avec L'Équipe :
⬢ **Chez votre marchand de journaux**
⬢ **Par abonnement, rendez-vous sur *www.lequipe.fr/go/francefootball***

bouygues TELECOM

BETC Bouygues Telecom - Société anonyme au capital de 929 207 595,48 € - Siège social : 37-39, rue Boissière - 75116 PARIS - 397 480 930 RCS PARIS.

On n'arrêtera jamais de faire tomber nos smartphones.

Bouygues Telecom vous aide à faire réparer votre smartphone pour le faire durer plus longtemps.
Tous nos clients forfait Sensation bénéficient de **30 % de remise sur la réparation express de leur smartphone.**

Nos conseillers vous accueillent dans **nos 500 boutiques.**

solutions smartphone durable

RÉPARÉ · REPRIS · RECONDITIONNÉ · RECYCLÉ

Réparation sous 1 à 5 jours ouvrés avec remise de 30 % valable deux fois par an jusqu'au 04/02/23 pour les clients Sensation (engagement 12 ou 24 mois) auprès de notre partenaire WeFix. Conditions sur bouyguestelecom.fr. Kit mains-libres recommandé.

Sommaire

ZONE MIXTE

8 Instantané
Seko Fofana roi d'Artois

10 Mon club
Angel City, le mérite de la franchise

12 Cazarre
CR7, le dernier round

À L'AFFICHE

14 Enquête
Barça Connection

26 Portrait
Véronique Rabiot, l'indomptable

GUIDE DE LA SAISON 2022-2023

31 Les effectifs de L1, L2, National, D1 féminine et Ligue des champions

À L'AFFICHE

72 Entretien
Anthony Martial :
"Je suis footballeur pas acteur"

80 Reportage
Brest, bienvenue à "Francis-Le Bled"

TEMPS ADDITIONNEL

86 Ville de foot
Florence, la fierté à l'excès

BALLON D'OR

92 Sur les traces de...
Andreï Chevtchenko : "Je veux rapporter le Ballon d'Or à la maison"

96 Tellement BO
Que vive le Trophée Müller

97 Paroles de juré
Paolo Condo : "Totti m'a parlé de ses regrets éternels"

98 Pas trop cliché
Eusebio, la Panthère dans le rythme

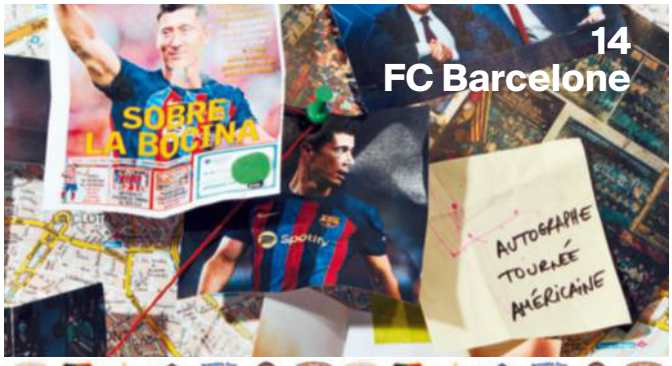

14
FC Barcelone

31
Guide de la saison

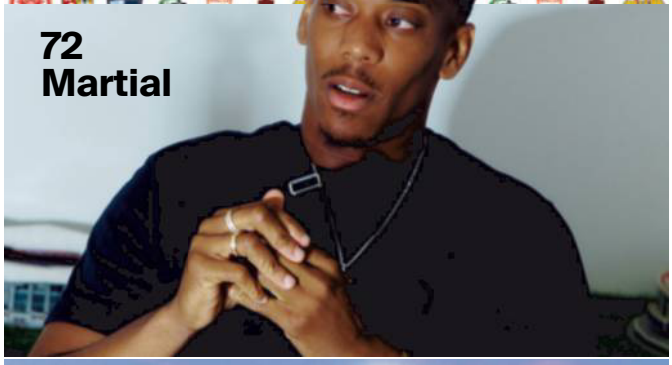
72
Martial

86
Florence

92
Chevtchenko

Florent Tanet - Thomas Chêné/L'Équipe - Giuseppe Carotenuto/L'Équipe - Twitter @jksheva7

FRANCE FOOTBALL

À L'ORIGINE DU BALLON D'OR

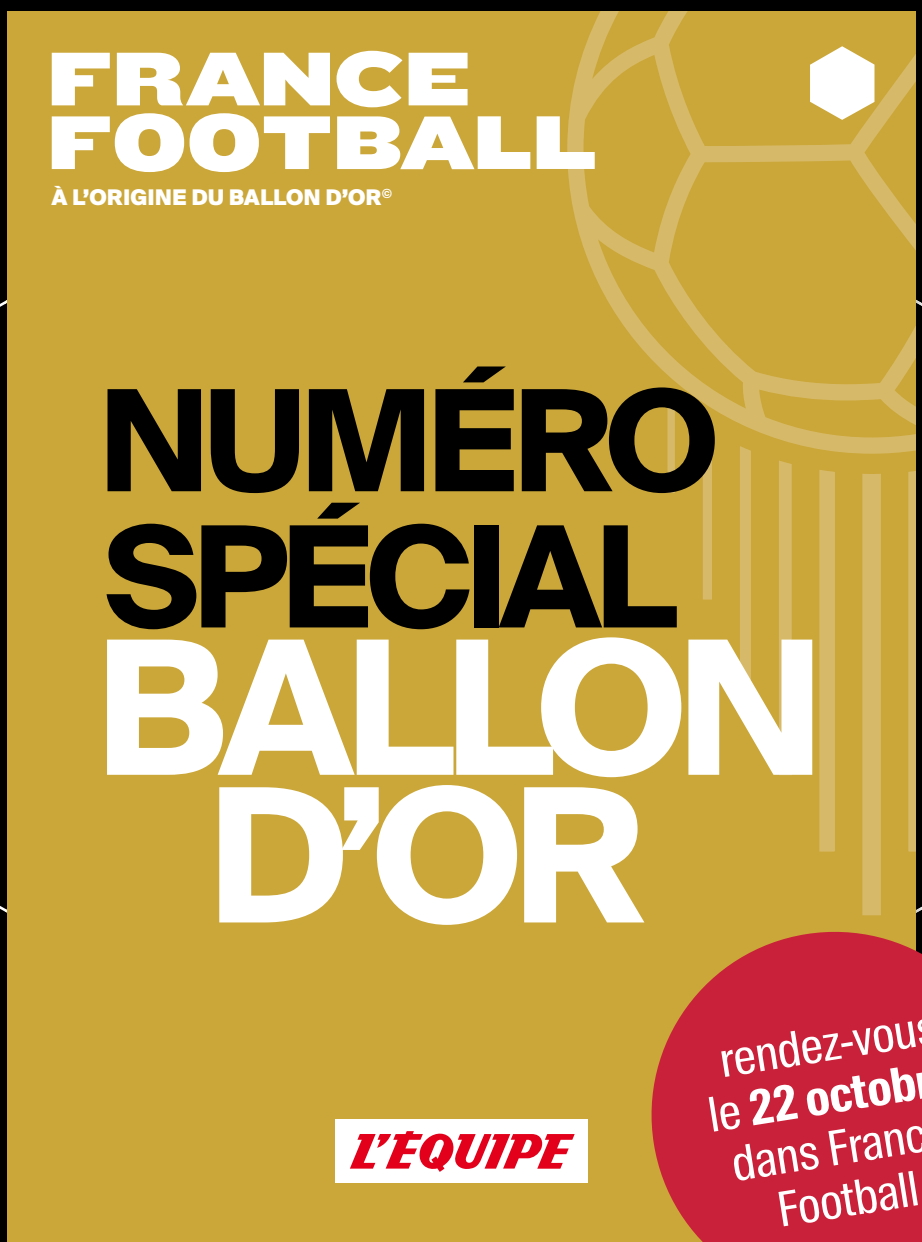

LES PLUS GRANDS JOUEURS, LE PLUS PRESTIGIEUX DES BALLONS.

FOFANA ROI D'ARTOIS

Absent de la feuille de match contre Lorient (5-2), à la veille de la clôture du mercato, Seko Fofana a donné des sueurs froides aux supporters lensois. Mais c'était pour mieux les contenter, avec une prolongation jusqu'en 2025 officialisée en grande pompe après le match, aux côtés du coordinateur sportif Florent Ghisolfi (à g.) et du DG Arnaud Pouille (à dr.).

Photo Baptiste Fernandez/Icon Sport

ANGEL CITY, LE MÉRITE DE LA FRANCHISE

Fondé par des actrices d'Hollywood, dont Natalie Portman, le nouveau club féminin de Los Angeles se veut féministe et social. **Par Maxime Aubin, à Los Angeles. Photos Gilles Mingasson/L'Équipe**

Il faut rouler quelques kilomètres au départ de Downtown L.A. pour arriver, plus au sud, dans le quartier d'Exposition Park. Ici, le contraste est saisissant. À gauche trône le L.A. Memorial Coliseum, et ses colonnes romaines. Ce stade emblématique, qui a notamment accueilli les JO d'été de 1932, célèbre cette année ses 99 ans. De l'autre côté de la rue, à droite, l'histoire s'écrit au présent au Banc of California Stadium. Inaugurée en 2018, cette enceinte de 23 000 places accueille les matches de l'Angel City FC, la toute nouvelle équipe du Championnat de soccer féminin aux États-Unis, la NWSL. "Je n'ai pas pu participer à notre premier match à domicile mais j'étais en tribunes. L'atmosphère était incroyable", commente Clarisse Le Bihan. Après six ans à Montpellier en D1 Arkema, la milieu française a signé ici fin mars. Elle a pu rejoindre l'équipe à temps pour ses débuts dans la Ligue, le 30 avril, face à un stade plein. "Je me suis doutée que j'allais prendre une claque, mais pas à ce point-là. Natalie Portman était au bord du terrain et elle m'a fait coucou. C'était un truc de fou ! *(Rires.)*"

De célèbres investisseuses

L'Angel City FC est la douzième équipe de ce tout jeune Championnat créé en 2012. Le club a vu le jour en juillet 2020 grâce à trois amies : Natalie Portman et deux entrepreneuses, Kara Nortman et Julie Uhrman. Elles sont accompagnées par plusieurs dizaines d'investisseurs célèbres, dont les actrices Eva Longoria, Jennifer Garner, Jessica Chastain, ou la joueuse de tennis Serena Williams. "Nous adorons le foot [...] Mais nous avons une deuxième mission, qui est d'améliorer les conditions de travail et la place des femmes dans le sport", explique Portman. Si l'actrice n'est pas présente dans la gestion quotidienne du club, elle se sert de sa notoriété pour promouvoir son projet aux valeurs féministes et sociales. L'Angel City FC a déjà vendu 16 000 abonnements pour sa première saison et affichait complet pour ses premiers matches à domicile. Des grandes marques américaines comme Nike, Heineken et DoorDash (service de livraison de repas à domicile) n'ont pas hésité à dépenser des millions pour rejoindre le navire. Les sponsors du club sont d'ailleurs invités à reverser 10 % des montants des contrats à des œuvres caritatives locales.

Mieux redistribuer les revenus

L'Angel City FC souhaite également mieux redistribuer ses revenus aux joueuses. Il propose des salaires au-dessus de la moyenne et reverse 1 % des recettes de billetterie à l'équipe sous forme de primes. "En arrivant ici, j'ai plus que doublé mon salaire, confie Le Bihan. Tout est pris en charge, mon logement, mes repas. Je ne joue pas pour l'argent, mais c'est sûr que les conditions sont bien meilleures que ce que j'ai connu en France."
L'Angel City FC est composé d'anciennes gloires du football. Mia Hamm, icône de la sélection américaine dans les années 1990, fait partie des investisseuses. Eniola Aluko, l'ancienne joueuse de Chelsea et de la Juventus, a été recrutée au poste de directrice sportive. "Je suis venue avec l'idée de trouver les meilleures joueuses du monde tout en construisant une équipe qui représente bien la diversité de Los Angeles, raconte l'ancienne internationale anglaise. Il faut que notre culture sportive reflète ces valeurs de multiculturalisme et d'émancipation des femmes."
Les résultats sont pour l'instant à peu près au rendez-vous. Sur seize matches, l'équipe en a gagné sept et se retrouve en milieu de tableau (7e). Son arrivée en NWSL pourrait servir d'exemple. Il faut dire que l'année 2021 a été cauchemardesque avec la révélation de scandales d'abus et de harcèlement sexuel sur des joueuses, qui ont contraint six entraîneurs et les responsables de la Ligue à démissionner. Cette nouvelle saison a bien mieux commencé : les joueuses ont décroché leur première convention collective, garantissant l'amélioration de leurs salaires et conditions de travail. "Toutes les joueuses doivent être au centre du projet de leur club. Ça n'a pas toujours été le cas", conclut Eniola Aluko.

Angel City FC

Créé par Natalie Portman (ci-contre, à gauche) et deux entrepreneuses en juillet 2020, l'Angel City FC pointe aujourd'hui à la septième place du classement de NWSL, sur douze équipes.

Après six ans à Montpellier en D1 Arkema, la milieu de terrain française Clarisse Le Bihan, à gauche et ci-contre lors d'un entraînement fin août, a signé ici en mars dernier. "Tout est pris en charge, mon logement, mes repas. Les conditions sont bien meilleures que ce que j'ai connu en France", constate-t-elle.

Angel City

LE "BOXE TO BOXE" DE JULIEN CAZARRE

CR7, LE DERNIER ROUND

Le grand Apollo Creed disait : "Tu sais, Rocky, c'est con de vieillir." Cette phrase est tirée du dernier testament chapitre 5, verset 39 et de la fin du deuxième volet de l'hexalogie pugilistique de Sylvester Stallone qui nous a abreuvés durant notre enfance de grandes envolées philosophiques. Parmi ces maximes, il y avait aussi : "Tu peux puncher aussi fort que tu peux, tu puncheras jamais aussi fort que la vie." Bon, celle-là, on est sûr que c'est pas saint Matthieu mais bien saint Sylvestre et elle n'annonce pas le compte à rebours pour fêter le Nouvel An. Ces deux pensées ont en commun de coller à merveille à celui qui est en train de mettre un gros crochet à sa fin de carrière : Cristiano Ronaldo. Une seule question nous brûle les lèvres, à nous qui le regardions avec les yeux de Chimène. Pourquoi finir comme ça ? Le Cristiano rédempteur doit-il se résoudre à finir en Ronaldo MacDonald ?

Le Cristiano rédempteur doit-il se résoudre à finir en Ronaldo MacDonald ?

On ne peut accepter cette fatalité. Il nous doit une sortie digne des plus grands et pas une fin de carrière en eau de boudin, apanage des vieux boxeurs en quête d'un dernier cachet. Cristiano nous a trop fait rêver dans son duel avec Messi, qui faisait partie des grandes joutes de fin de repas. "Alors toi, t'es plus Chirac ou Mitterrand ? Beatles ou Rolling Stones ? Borg ou McEnroe ? Karpov ou Kasparov ? Stallone ou Schwarzy ? Slip ou caleçon ?" Il y a encore moins d'un an, les Red Devils arboraient la tunique floquée CR7 comme un trophée avec la fierté de l'avoir arraché aux Citizens.

L'histoire était belle, le retour de l'enfant prodige qui vient redonner espoir et fierté au club qui l'avait hissé sur le toit de l'Europe. Aujourd'hui, le joyau de Madère a perdu de son éclat et ne suscite plus la convoitise des grands de ce monde. À cette vitesse-là, il va finir dans une tirette à deux francs de la foire du Trône ou en cadeau de bienvenue pour l'abonnement aux *3 Suisses*. L'humiliation ultime étant venu de son berceau, le Sporting. L'agent de tous ceux qui tapent dans du cuir sur la place de Lisbonne et qui peuvent rapporter un bifton a essayé par tous les moyens. Malheureusement, le coach des Vert et Blanc a menacé de quitter le club si Ronaldo débarquait.

On peut faire pire ? Compliqué… Difficile d'imaginer les studios d'Abbey Road fermer leurs portes à McCartney pour un dernier album collector… Eh ben, c'est ce qu'il vit, Mister Abdos, et ça pique un peu derrière les genoux. Plus personne ne veut de lui. Il ne reste encore que quelques fadas de la Castellane pour chanter sa gloire et l'implorer de briller pour eux tel le "veau d'or". (Là, c'est bien dans *la Bible,* même si le terme sied à merveille à Tommy Morrison, chapitre 5.) Cette dernière danse pathétique façon Muhammad Ali n'est pas une fatalité et il est encore temps de raviver la flamme.

Étienne Garnier/L'Équipe

jeudi 22 septembre à Paris

DEMAIN LE SPORT

franceinfo: L'ÉQUIPE france•tv

une journée pour imaginer, ensemble, l'avenir du sport

inscrivez-vous !

Dès aujourd'hui, réservez gratuitement en scannant le QR Code

Partenaires officiels : BRIDGESTONE ENEDIS Matmut agefiph

FAIR-PLAY
FINANCIER
MARCA
FCB
"HICE TODO LO POSIBLE POR QUEDARME"
ROGER
VINTON
EL BARÇA
AVANT LA CRISI
DEL SEGLE
Spotify
SANT GERVASI
DE
CASSOLES
POBLE
SEC

BARÇA CONNECTION

Amputé de Lionel Messi l'an dernier et fortement endetté, le club blaugrana a contre-attaqué en bouclant un mercato onéreux et sous tension grâce à des tours de passe-passe financiers. L'occasion de plonger dans les coulisses du géant catalan qui aimante actuellement la lumière et les critiques.

Par Florent Torchut, avec Thomas Simon. Illustrations Florent Tanet

5 août 2021, 19 h 45, un tremblement de terre sans précédent secoue la planète football. Dans un communiqué laconique, le FC Barcelone fait ses adieux à Leo Messi et le remercie pour ses dix-sept ans de bons et loyaux services. Quelques heures plus tôt, le père du prodige a pourtant pris un jet depuis Miami pour rallier la cité catalane et parapher le nouveau contrat de son rejeton avec le président Joan Laporta. L'annonce officielle du Barça est dans les bacs et les équipes du club s'activent en coulisses pour finaliser cette nouvelle prolongation.

Javier Tebas, le président de la Liga, vient à peine de sceller un accord avec un fonds d'investissement qui permet aux Blaugranas de récupérer des liquidités et ainsi de garder leur star. "Mais Jose Angel Sanchez, le directeur exécutif du Real Madrid, alerte alors Ferran Reverter *(son homologue du Barça, qui a démissionné depuis)* que l'accord proposé par CVC à la Liga *(cession de 12 % des droits télés sur cinquante ans)* est inacceptable d'un point de vue financier pour le Barça, détaille un fin connaisseur du club. Laporta a donc fait machine arrière et n'a pas pu trouver des fonds à temps pour conserver Messi." Dans la foulée, le président barcelonais annonce que le club est endetté à hauteur de 1,35 milliard d'euros, dont 160 millions d'euros correspondent à des arriérés de salaire destinés à l'Argentin.

"Comment peut-on racheter Ferran Torres à ce prix-là *(55 millions d'euros)*?" Une personnalité catalane passée au club

Une fièvre acheteuse qui agace

Cela n'empêche pas le Barça d'acheter à tout-va depuis son départ. Produit de la Masia, Ferran Torres a été rapatrié pour 55 millions d'euros l'hiver dernier, une opération incompréhensible pour certains. "Comment peut-on racheter un *canterano (joueur formé au club)* à ce prix-là ? Ils se croient plus malins que Guardiola, qui ne le faisait pas jouer à City ?", brocarde une personnalité catalane passée par le club. Cet été, le Barça a dépensé 153 millions d'euros pour attirer Robert Lewandowski (ex-Bayern), Raphinha (Leeds) et Jules Koundé (Séville FC), tandis que Franck Kessié (AC Milan), Andreas Christensen et Marcos Alonso (Chelsea) et Hector Bellerin (Arsenal) sont arrivés libres. En parallèle, les transferts de Pierre-Emerick Aubameyang (Chelsea), Philippe Coutinho (Aston Villa), Ferran Jutgla (Club Bruges) et Francisco Trincao (Sporting Portugal, prêt avec option d'achat obligatoire) ont rapporté à peine 47 millions d'euros. Les départs ou prêts de Neto (Bournemouth), Moussa Wagué (Gorica, Croatie), Daniel Alves (Pumas, Mexique), Adama Traoré (Wolverhampton), Luuk de Jong (PSV), Clément Lenglet (Tottenham), Riqui Puig (Los Angeles Galaxy), Samuel Umtiti (Lecce), Alex Collado (Elche), Rey Manaj (Watford), Nico Gonzalez (Valence CF) et Oscar Mingueza (Celta Vigo) n'ont quant à eux pas laissé un centime dans les caisses.

Une fièvre acheteuse qui a le don d'agacer, ailleurs en Europe. "Il n'y a pas

L'ESPAI BARÇA, CE SI COÛTEUX PROJET

Validé en 2014, maintes fois repoussé à cause des autorisations d'urbanisme, de la pandémie et des difficultés financières du club, puis à nouveau approuvé par une majorité écrasante de socios (88 % des votants) en décembre, le projet Espai Barça – qui comprend la rénovation du Camp Nou (qui pourra accueillir 105 000 spectateurs, soit 6 000 de plus) et des installations qui l'entourent (boutique, musée et le Palau Blaugrana, la salle réservée aux sections hand et basket) – représente le futur du géant catalan. Mais, avant d'en récolter les fruits financiers, le Barça doit s'armer de patience, puisqu'il n'est pas maître des opérations. "C'est Goldman Sachs qui marque le rythme de l'avancée des travaux et qui maintient le club dans une certaine dépendance, estime un bon connaisseur du club, car ce sont eux qui tirent les ficelles financières dans cette opération." Selon lui, il faut s'attendre à du retard, alors que la livraison est attendue pour fin 2025 : "Le Barça risque de jouer au moins une saison de plus au stade de Montjuic." Et les dangers économiques guettent. Le premier est présenté par Roger Vinton : "Au départ, le coût total devait être d'environ 1,5 milliard d'euros (dont 800 millions d'euros pour le stade). Un chiffre qui dépasse de loin le chiffre d'affaires annuel du club et qui, lorsqu'il sera entièrement financé, fera doubler le passif de 1,5 à 3 milliards d'euros…" Le second est pointé par un ex-membre haut placé du Barça : "La baisse des revenus qui attend le club pendant la durée des travaux m'inquiète : la boutique et le musée qui génèrent chacun 40 millions d'euros par an, la vente de repas et de boisson les jours de matches, la billetterie, la perte de visibilité des sponsors…" Là aussi, la grandeur retrouvée a le prix du risque. ⬢ T. S. et F. T.

que « Lewy » *(Lewandowski)*, ils *(le Barça)* achètent beaucoup de joueurs. Je ne sais pas comment, s'est questionné Julian Nagelsmann, entraîneur du Bayern Munich. C'est le seul club au monde qui n'a pas d'argent mais qui peut acheter tous les joueurs. C'est un peu bizarre et un peu fou selon moi." Son compatriote Jürgen Klopp lui a emboîté le pas dans le bi-hebdomadaire allemand *Kicker* : "Si vous me dites que je n'ai pas d'argent, alors je ne dépense rien, a ainsi imagé le manager de Liverpool. Ma carte de crédit a déjà été bloquée deux fois, heureusement c'était il y a plusieurs années."

Plus de 500 millions d'euros de pertes

Bénéficiaire tout au long de la décennie 2010 (193 millions d'euros cumulés sous la présidence de Sandro Rosell, puis celle de Josep Maria Bartomeu), le Barça a été l'un des clubs les plus touchés par la pandémie de Covid, avec plus de 500 millions d'euros de pertes (merchandising, sponsoring, billetterie, etc.). "Dans un cas exceptionnel comme celui-ci, on ne peut pas dire que les choses aient été bien ou mal faites, estime Javier Tebas, le président de la Liga. Chaque club avait sa stratégie, qui s'est retrouvée mise à mal. Le FC Barcelone génère énormément de revenus de billetterie les jours de match grâce au tourisme et possède par ailleurs le musée le plus visité de Catalogne *(et le troisième d'Espagne)*. La pandémie l'a donc plus affecté que les autres."

"En juin 2020, on a approuvé des recettes à hauteur de 1,047 milliard – un record – mais, avec la pandémie, celles-ci ont finalement été de 782 millions d'euros, soit 265 de moins que ce qui était prévu", précise Josep Maria Bartomeu, qui a dirigé le club de janvier 2014 à octobre 2020. •••

"C'est le seul club au monde qui n'a pas d'argent mais peut acheter tous les joueurs"

Julian Nagelsmann, entraîneur du Bayern Munich

••• Avec la plus haute masse salariale d'Europe (759 millions d'euros en 2020), l'équilibre était fragile et risqué. "À la suite du départ de Neymar *(au PSG, en 2017, contre 222 millions d'euros, le montant de sa clause libératoire)*, la direction a prolongé les poids lourds de l'effectif en augmentant ostensiblement leurs salaires et a recruté des joueurs à prix d'or, car elle craignait de voir partir d'autres éléments majeurs ou que l'équipe soit moins compétitive", analyse un ancien membre de l'équipe de Laporta.

"Nous avions les moyens de prolonger les contrats des joueurs que nous avons prolongés lors de mon mandat, mais la situation a changé sous le coup terrible et inattendu de la pandémie, rétorque Bartomeu, qui a accepté de sortir de son silence pour *France Football*. Nous avons imposé en mars 2020 une baisse de salaire de 12 % à tous les sportifs professionnels *(foot, hand, basket, hockey et futsal)*, afin de réduire les coûts. Puis, au cours de la saison 2020-21, nous avons proposé une seconde baisse de salaire, en échange d'une prolongation de contrat qui leur permettrait de retrouver leurs conditions antérieures une fois la pandémie passée. Certains footballeurs ont accepté de le faire." Le 20 octobre 2020, une semaine avant la démission de Bartomeu, le club a en effet prolongé Gerard Piqué, Marc-André ter Stegen, Clément Lenglet et Frenkie De Jong, en échange d'un échelonnement de leurs émoluments.

Gerard Piqué accusé de la jouer un peu trop perso

Pour compenser, le club cherche depuis plusieurs mois à renégocier les salaires de ses capitaines Sergio Busquets (34 ans), Jordi Alba (33 ans) et Gerard Piqué (35 ans). Selon plusieurs proches du groupe pro, ce dernier aurait découvert le message "Piqué traître" sur le tableau du vestiaire après avoir renégocié en solo son contrat à l'automne 2020, sans se concerter avec les autres cadres. À l'instar de "Dani" Alves la saison dernière, le défenseur catalan a récemment proposé de jouer pour le montant minimum autorisé par la Liga mais, n'ayant pu obtenir la garantie de toucher ses arriérés de salaire et ses futurs émoluments, il a demandé à ses agents de geler les négociations. Longtemps membre influent du vestiaire, Piqué a perdu de sa superbe et a débuté la saison dans la peau d'un remplaçant.

Plusieurs fuites l'ont affaibli. Sa séparation d'avec Shakira, ses échanges embarrassants publiés par El Confidencial, en avril, avec Luis Rubiales, le président de la Fédération espagnole (dans lesquels est notamment évoquée une commission occulte de 24 millions d'euros à destination du joueur pour le contrat de la Supercoupe d'Espagne accueillie par l'Arabie saoudite) ou sa tentative d'acquérir des parts de Barça Corporate via sa société Kosmos, ce que Bartomeu considérait comme un possible conflit d'intérêts. Le discret Busquets songeant à tenter l'aventure en MLS en 2023, le club ne peut échelonner sa dette dans son cas et cherche une autre solution. Orphelin de son ami Messi, Jordi Alba se retrouve, lui, concurrencé par le jeune Alejandro Balde (18 ans) et Marcos Alonso. Une preuve supplémentaire qu'une ère se referme.

"Le FC Barcelone a généré de nouvelles ressources. Il n'est pas « dopé » par une tierce partie" **Javier Tebas, patron de la Liga**

"Ces prolongations étaient très supérieures au marché en termes de prix et d'années, avec pour seule compensation une baisse des montants à verser cette année-là, observe Ivan Cabeza, expert en économie du sport. Cela a abouti à une augmentation nette de 200 millions d'euros des dépenses, que la direction actuelle considère comme nulles, bien qu'aucun joueur n'ait forcé l'ancien président à signer quoi que ce soit." Si ces opérations auraient permis d'économiser entre 16 et 18 millions d'euros de salaire sur la saison 2020-21, Laporta et son équipe estiment leur impact à 311 millions d'euros. "Ils *(la direction antérieure)* n'ont fait que reporter et accroître le problème", estime-t-on aujourd'hui au Barça.

"Nous avons imposé en 2020 une baisse de salaire de 12 % à tous" **Josep Maria Bartomeu, ancien président du club**

Toujours confronté à des difficultés financières, un an après avoir décroché un emprunt de 595 millions d'euros auprès de Goldman Sachs, le Barça est allé chercher des fonds ailleurs, en activant les fameux "leviers" dont s'enorgueillit Laporta. Sous la direction de Bartomeu, plusieurs sociétés annexes avaient été créées afin de capitaliser sur les diverses richesses du club et de développer l'exploitation commerciale hors compétition. C'est le cas du réseau de boutiques géré par Barça Licensing & Merchandising (BLM) et de la boîte de production audiovisuelle Barça Studios, réunis sous le nom de Barça Corporate.

Des cessions qui prêtent à discussion

L'intention du club était de mettre en vente un maximum de 49 % des actions de ces sociétés. C'est ce qu'a initié la nouvelle direction cet été, avec la vente, à chaque fois de 24,5 % des parts de Barça Studios, pour 100 millions d'euros, à Socios.com et Orpheus Media, la société dirigée par Jaume Roures, patron de Mediapro. "Le manque de transparence fait que c'est très difficile de valoriser cette opération, juge Roger Vinton, auteur de l'ouvrage *Le Barça face à la crise du siècle*. Bien sûr, 200 millions d'euros, c'est beaucoup d'argent pour ce qui semble être un écran de fumée, mais le club vient de perdre le contrôle de 49 % d'un de ses actifs." Le deuxième club le plus titré d'Espagne (26 Ligas) a par ailleurs cédé 25 % de ses droits télévisés sur les vingt-cinq prochaines années à Sixth Street (pour 500 millions d'euros). "En s'associant avec ce partenaire stratégique, on rentabilise un actif du club sur une durée moitié moins longue que ce que proposait CVC", assure le Barça, qui projette également de vendre des parts de BLM prochainement.

"Vous voyez bien que le FC Barcelone n'est pas ruiné, sourit Javier Tebas, •••

POURQUOI FONT-ILS ÇA ?!
METHODES AGRESSIVES
GOLDMAN SACHS.
GOLDMAN SACHS
AVEC QUEL ARGENT ?
ELEMENTS OFF
+334 635 71 87+

REMONTADA BLANCA
CALIENTE
Pjanic apunta a titular en Anoeta por la roja a Busquets
ZONA UNIVERSITÀRIA
COLLBLANC
SANT RAMON
Diagonal
Collblanc
Avinguda
Spotify CAMP NOU
BORDETA

"La direction du Barça actuelle a une vision très court-termiste et elle s'y est lancée à fond"

Un dirigeant du foot français

••• président de la Liga. Le club a bien su restructurer sa dette. La question du fair-play financier, ce n'est pas de dépenser peu ou beaucoup, c'est de dépenser ce que le club génère de manière autonome et non par des financements étrangers à son fonctionnement. La Liga s'en tient à cela. Le FC Barcelone a effectué des opérations qui lui ont permis de générer de nouvelles ressources. Il n'est pas « dopé » par une tierce partie. Ensuite, que certains soient favorables à sa stratégie et d'autres non, c'est autre chose."

800 millions d'euros de revenus extraordinaires en une seule année

"En activant ces divers leviers, le Barça a obtenu cette année plus de 800 millions d'euros de revenus extraordinaires, soit plus que le total des vingt clubs de Liga réunis au cours des quatre années pré-Covid, relève l'économiste Ivan Cabeza. C'est monstrueux." Mais, pour se redresser de manière aussi spectaculaire, les Blaugranas ont dû hypothéquer une partie de leurs bijoux de famille. "La direction actuelle a une vision très court-termiste et elle s'y est lancée à fond, note un dirigeant important du football français qui a été, par le passé, en relation avec le club catalan. Cela peut marcher mais il y a un risque, plus important, de se casser la gueule plus tard, et peut-être plus rapidement que prévu. J'ai le sentiment que le « maintenant » à tout prix, et peut-être même à n'importe quel prix, a pris le dessus sur tout le reste. Revendre une partie de tes droits télé ainsi que de tes contenus digitaux, c'est aussi, possiblement, faire une croix sur de futurs revenus juteux et indispensables."

"Ces opérations sont un mal nécessaire même si ce n'est pas agréable, admet Carles Ordiales, socio barcelonais et président du groupe Seguiment FCB, qui •••

••• agit comme un garde-fou de l'identité du club. On espère simplement que ce système de financement ne soit pas utilisé abusivement et que le club pourra récupérer ce qui a été vendu aujourd'hui. En aucun cas nous n'envisageons cela comme un premier pas vers un changement de modèle."

Identité et pouvoir des socios à l'épreuve du foot-business

Le Barça bénéficie d'un statut extraordinaire d'association sportive, à l'instar du Real Madrid, de l'Athletic Bilbao et d'Osasuna, où les socios ont notamment le pouvoir d'élire leur président. "Chaque décision importante est prise avec l'aval de nos socios et nous n'avons aucune intention de changer cela", martèle-t-on depuis les hautes sphères du club. La métamorphose barcelonaise en société anonyme n'est toutefois qu'une question de temps pour certains. "On a emprunté cette voie-là et c'est irréversible, considère notre fin connaisseur du Barça. Croire que les socios ont encore une influence, c'est une utopie. Ils peuvent encore décider si on doit mettre un drapeau jaune ou un drapeau rouge devant le stade, mais c'est tout."

Le dirigeant français enfonce le clou : "La perte d'identité du Barça ? Cela me fait sourire. Comme si le Barça avait attendu cet été pour faire du business… Il faut arrêter la fausse naïveté. Les histoires, c'est pour les enfants le soir, avant de dormir." Pas du genre rêveur, Laporta use de tous les ressorts possibles pour relever "son" club, et notamment de ses amitiés.

Lors de la présentation de Lewandowski, le président barcelonais a ainsi tenu à "remercier tout spécialement" Pini Zahavi, l'agent du Polonais, qui a pris 10 millions d'euros de commissions dans l'opération, selon le site The Athletic. Laporta n'a ensuite pas hésité à qualifier l'homme d'affaires israélien de "frère" sur la pelouse du Camp Nou, au cours d'un discours enflammé devant près de 60 000 spectateurs. "Zahavi et Laporta se connaissent depuis des années, précise un observateur privilégié. En 2003, alors que Laporta était candidat à la présidentielle du Barça, Zahavi avait obtenu une lettre de Manchester United affirmant que s'il gagnait l'élection, Beckham viendrait. Celui-ci est finalement allé au Real Madrid, mais pour remercier Zahavi de son geste, le premier joueur qu'a fait venir Laporta *(alors président du Barça une première fois entre 2003 et 2010)*, c'était Rüstü *(Reçber, gardien de but, 7 matches au total sous le maillot barcelonais entre 2003 et 2004)*, représenté par… Zahavi."

Darren Dein, fils de l'ancien président d'Arsenal David Dein, a quant à lui perçu une commission pour avoir intercédé entre le Barça et Spotify, qui va verser 435 millions d'euros sur dix ans pour le naming du Camp Nou et le sponsoring maillot. "Les intermédiaires sont monnaie courante dans le monde du football, a

"Les socios peuvent seulement décider si on met un drapeau jaune ou rouge devant le stade" **Un fin connaisseur du Barça**

déclaré Juli Guiu, vice-président du Barça chargé du marketing, lors de l'accord. Cette commission a été payée directement *(par le club)* et non via une tierce partie. Elle sera inscrite dans les comptes." Comme celle perçue par Zahavi, le Barça promet qu'elle sera dévoilée aux socios lors de la prochaine assemblée générale du club, prévue en octobre.

Coups de pression sur les indésirables

Malgré cette alliance et les divers leviers activés, le Barça a eu toutes les peines du monde à inscrire ses recrues cet été – mais aussi Sergi Roberto et Ousmane Dembélé, en fin de contrat puis prolongés à l'intersaison (le Français est considéré comme un nouveau joueur puisque son bail a été signé après le 1er juillet) –, sa masse salariale demeurant élevée. Jules Koundé, débarqué du Séville FC, a même dû patienter jusqu'au 26 août pour être enregistré, ce qui a passablement agacé Xavi. "Pour l'inscription des joueurs, c'est la règle connue du « 1 pour 4 » qui s'applique, signale Javier Gomez, le directeur général de la Liga. C'est-à-dire que si un club dépasse son plafond salarial, il est autorisé à recruter, mais il ne peut dépenser que 25 % de ce qu'il a engrangé avec la vente d'un joueur *(montant du transfert et salaire économisé)*, les 75 % restants étant utilisés pour réduire la dette. Ce pourcentage de 25 % devient 33 % si le salaire du joueur sortant est égal ou supérieur à 5 % de la masse salariale de l'équipe."

"Ils mettent 50 millions sur Raphinha et après ils cherchent à récupérer de l'argent" **Un membre de l'entourage d'un joueur**

En mai, le coach catalan a ainsi réuni les indésirables (Samuel Umtiti, Riqui Puig, Neto, Martin Braithwaite et Oscar Mingueza) pour leur demander de trouver rapidement une porte de sortie. Forcément, dans l'entourage des joueurs, ça grince des dents : "Ils mettent 50 millions sur Raphinha et, de l'autre côté, ils cherchent des moyens de récupérer de l'argent. C'est difficile à avaler. Laporta est un homme bling-bling, un peu à la Bernard Tapie. La façon de faire, humainement, je la trouve négative." Victime d'une vive campagne visant à le faire partir, Frenkie De Jong peut en témoigner. "Le club avait plusieurs raisons de vouloir le vendre : premièrement parce qu'il vaut une soixantaine de millions d'euros, mais aussi parce qu'il a un salaire élevé *(estimé à 14 millions d'euros annuels)*, alors que son transfert, réalisé en 2019, a été amorti par ses apparitions régulières *(143 matches)*", remarque notre connaisseur blaugrana.

Frenkie De Jong principale cible de la direction du Barça

Le Néerlandais a subi toutes sortes de pressions cet été, ce dont se défend le Barça. "Il a un contrat en vigueur, s'entraîne et joue. On compte sur lui, il n'a pas été mis de côté." Selon The Athletic, après son refus de signer pour Manchester United en juin, le club, estimant qu'il existe "des indices d'illégalité dans sa prolongation •••

CONTRARRELO!
Nico se marcha cedido un año al Valencia: "Tengo muchas ganas de comenzar"
Alcaraz cae en su debut en el Masters 1000 de Montreal
ESPECIAL LALIGA SMARTBANK
ESPECIAL LALIGA SANTANDER
El Valor de ser directo
917 701 790
SANT ANDREU
SANT MARTÍN
¡¡¡BARTOMEU DIMISION!!!
Messi, quedate no te vayas.
Bartomeu Eres EL Nicolas Maduro DEL FC BARCELONA
MESSI EN PARIS TO EN IBIZA!
THE BARCELONA COMPLEX

"LAPORTA DOIT RÉCUPÉRER MESSI"

Enzo Rinaldi, président de la Penya Barça Lyon, apporte son point de vue sur les grandes manœuvres entreprises par le club catalan : "Le virage pris cet été par Joan Laporta est le bon. On n'avait pas d'autre choix que de réinvestir autant. On en voit beaucoup sur les réseaux sociaux critiquer le club, se moquer des « leviers », mais la plupart des gens ne comprennent rien à tout ça, ils ont vraiment du mal. De toute façon, le FC Barcelone est un club qui dérange. On est tombés tellement bas l'année dernière, j'ai vraiment eu très peur. Le président a mis trop de temps à tout mettre en place et on a perdu Messi. Là, il a pris les choses en main et il ne pouvait pas mieux faire. Mais il y a encore du boulot et il faudrait aller bien plus loin. Je pense notamment aux trois capitaines, Busquets, Piqué et Jordi Alba qui ne veulent pas vraiment faire les efforts économiques et qui sont catastrophiques sportivement. Ces mecs, s'ils aiment le club, ils n'ont qu'à l'aider, vraiment. Là, ils pourrissent le club depuis 2018 et l'élimination à Rome *(0-3, en quarts de finale retour de C1)*. Les médias ont été utilisés pour faire pression sur De Jong mais le milieu néerlandais est en fait la victime de Busquets, la victime des cadres qui restent sans faire d'efforts. Je suis emballé par les recrues, il y a de bons profils. Maintenant, tout dépendra de qui sera sur le terrain. J'espère que Xavi ne fonctionnera pas sentimentalement. On ne veut pas voir les amis de Xavi sur la pelouse, mais les meilleurs, car on a un bon groupe. Et puis il faudra se rattraper en allant récupérer Messi. Laporta nous le doit. Le Barça et Messi, ça ne peut pas se finir comme ça." ⬢ T. S.

••• de contrat" signée en octobre 2020 avec l'ancienne direction, lui aurait pourtant envoyé une lettre menaçant de résilier son contrat. "Étonnamment, des professionnels indépendants et réputés tels que Ernst & Young *(qui a audité le club en juin 2021)*, ou Deloitte, qui a effectué une due diligence *(vérification financière)* approfondie en septembre 2021, ou l'agence Kroll, qui a mené une enquête détaillée en décembre 2021, n'ont détecté aucune irrégularité dans le contrat de De Jong ou de tout autre joueur, répond Bartomeu. Pas plus que les services juridiques du club et la Liga."

Le traitement infligé au milieu néerlandais a révolté jusqu'à Marco van Basten. "Je pense que Johan Cruyff aurait eu honte de voir comment le Barça se comporte avec lui", a lâché le triple Ballon d'Or *FF* lors de l'émission *Rondo* sur Ziggo Sport. Invité sur la même chaîne, son compatriote Rafael van der Vaart s'est montré plus virulent. "Vous ne pouvez pas traiter les gens comme ça. Frenkie gagne-t-il trop ? D'abord, tu signes un contrat et ensuite tu le remplis ou tu pars en bons termes, mais pas comme ça. C'est une mafia qui mérite d'être punie (...) Laporta se prend pour le roi. Mais je pense qu'il est un peu idiot."

Xavi, décisif avec les recrues, quitte à froisser ses anciens coéquipiers

Dans cette cacophonie, Xavi s'évertue à reconstruire une équipe de premier plan, demandant et obtenant de sa direction des renforts adaptés à sa philosophie de jeu. Très impliqué au cours du mercato, l'ancien métronome de l'entrejeu blaugrana aime échanger avec les joueurs visés et sait trouver les mots. "Xavi est l'une des raisons principales de ma venue ici, a confessé Jules Koundé à son arrivée en Catalogne. J'ai parlé plusieurs fois avec lui et il m'a convaincu qu'il me voulait vraiment.

"Si les leviers financiers avaient été utilisés l'an passé, Leo serait encore là" **Un membre démissionnaire de la direction**

Nous avons eu des conversations très fluides. On voit le football de la même manière." Il a aussi fait des pieds et des mains pour que Dembélé reste, convaincu de son immense potentiel. Durant l'hiver, le coach a œuvré au rapprochement entre son agent et la direction, alors que les négociations étaient au point mort. Fin juin, il a raccourci ses vacances afin de participer aux discussions autour de sa prolongation à la Cité sportive Joan Gamper, une intervention décisive.

"On sent qu'il a été joueur, confie en privé Dembélé, selon *El Pais*. Il traite très bien les joueurs. Il parvient à tous nous maintenir motivés. Il communique beaucoup." Et ne craint pas de se mettre à dos ses ex-coéquipiers des années prospères pour lancer un nouveau cycle. "Xavi a dit à Piqué qu'il ne serait pas titulaire car il estime qu'il n'est plus compétitif au plus haut niveau, qu'il n'est plus au top physiquement et qu'il n'est pas pleinement impliqué", raconte un habitué du centre d'entraînement. Alors que des rumeurs annonçaient un retour de Messi dans un an, à l'issue de son contrat au PSG, le technicien blaugrana, qui a évolué à ses côtés entre 2004 et 2015 et entretient toujours d'excellents rapports avec lui, détient-il la clé ? "À l'heure actuelle, il n'y a eu aucune approche ni prise de contact de Laporta avec nous, ni l'inverse, récuse l'entourage de l'Argentin. Celui qui prétend le contraire ment." À Barcelone, nombreux sont ceux qui croient encore à une dernière danse de la Puce, malgré tout. "Le retour de Messi est faisable, certifie Roger Vinton. Les sponsors pourraient jouer un rôle fondamental. Vous imaginez Messi revenir dans le club de sa vie pour y prendre sa retraite sans rien toucher du club ? Ce serait la plus grande opération marketing de l'histoire du sport..."

Une question revient pourtant inlassablement dans la cité catalane depuis un an et son exil soudain. "Pourquoi ne pas avoir utilisé les leviers financiers l'an dernier ? Si cela avait été fait à ce moment-là, Leo serait encore un joueur du Barça", souffle un membre démissionnaire de la direction actuelle. Sans son Messi, la résurrection du Barça passe aujourd'hui par des miracles pécuniaires. Et par beaucoup de remous. ⬢ F. T., avec T. S.

VÉRONIQUE RABIOT L'INDOMPTABLE

Connue pour ses coups de gueule, la mère et agente d'Adrien Rabiot, finalement resté à la Juve cet été après avoir été proche de Manchester United, s'est forgée une petite réputation. *FF* a cherché à savoir qui se cache derrière le personnage souvent sans filtre.

Par
Olivier Bossard

Le bus stationne dans l'allée du *Grand Hôtel* d'Enghien-les-Bains. L'endroit est calme. Une dizaine de supporters squatte devant l'établissement depuis un moment déjà. Trois heures avant le coup d'envoi de la rencontre amicale des Bleus au Stade de France. Dans le hall de l'hôtel, les joueurs descendent après une courte sieste, patientent tranquillement. Ça rigole, ça discute, ça chambre. Mais à l'extérieur, une voix s'élève. Celle de Véronique Rabiot, débarquée à l'hôtel des Bleus sans avertir personne. "On l'a vu arriver de nulle part, souffle un membre du staff de Didier Deschamps. Sur le coup, on n'a pas compris." La mère du milieu de terrain interpelle les responsables au sujet des places attribuées aux familles pour la rencontre du soir. "On a toujours fonctionné de la même façon, explique encore la même personne. On dépose les places au stade et tout le monde va les chercher à un guichet bien précis. Mais elle ne voulait pas et souhaitait les récupérer tout de suite."

Une anecdote parmi d'autres avec l'équipe de France. L'histoire commune pèse déjà lourd. Après le Mondial en Russie, elle qualifie Noël Le Graët de "menteur" quand le président de la Fédération assure avoir tenté de renouer des liens avec le fiston, après son refus de conserver sa place de réserviste. Quelques mois plus tôt, la mère de l'international s'était encore fait remarquer en insistant auprès du staff des Bleus pour s'installer en bord de terrain pour assister à un entraînement, pourtant annoncé à huis clos. "C'est un personnage particulier, raconte un proche du clan Rabiot. Même quand tu la connais."

"Je ne connais aucune mère capable de faire tout ce qu'elle a fait"

Au centre d'entraînement du Paris-SG, personne n'a oublié "Madame Rabiot", pour certains, ou "Véronique", pour d'autres. "On la voyait souvent, confirme un ancien coach du PSG chez les jeunes. Elle ne lâchait jamais son fils. Mais dans le bon sens du terme. J'ai souvent échangé avec elle. Elle posait beaucoup de questions, toujours de manière intéressée. Elle ne m'a jamais embêté. Au contraire, c'était même l'une des seules à venir voir tous les matches, à s'intéresser à ce que faisait son fils. Tous les parents ne faisaient pas ça."

La méthode est restée la même au fil du temps. À Toulouse, Pau, Paris ou Manchester (en 2008, à 13 ans, l'international avait signé un contrat de six ans avec City), la maternelle protège les intérêts de son cadet, veut tout savoir de sa vie professionnelle, quitte à mettre le personnel de côté. "J'en ai vu passer des gamins, avait expliqué Barry Payton, recruteur de City, à *L'Équipe*. Je ne connais aucune mère capable de faire tout ce qu'elle a fait." Défendre les intérêts du fiston pour le mettre dans les meilleures conditions possible. Peu importe l'interlocuteur. À l'été 2014, l'AS Rome abandonne la piste Rabiot parce qu'elle demande à échanger avec le coach Rudi Garcia avant de signer. À Paris, elle s'invite parfois entre les murs du club les jours d'entraînements, pour •••

Sandrine Roudeix/L'Équipe

Mère attentionnée pour certains, ou envahissante pour d'autres, Véronique Rabiot – ici aux côtés de son fils Adrien au Camp des Loges, en 2012 – ne laisse personne indifférent. Pas même son fils qui n'hésite pas à afficher ses désaccords quand il le faut.

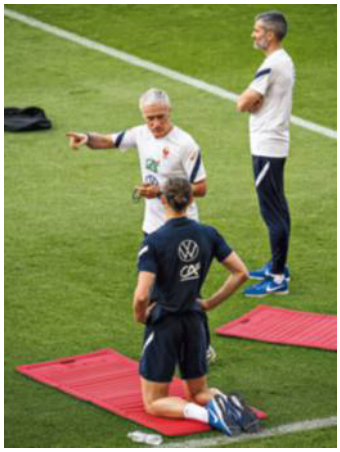

Que ce soit en séance d'entraînement avec les Bleus de Didier Deschamps (à g.), en match international (à dr.) – contre la Croatie, le 13 juin dernier –, ou en phase de groupes de la Ligue des champions avec la Juve (ci-contre) – face à Chelsea, le 23 novembre 2021 –, Véronique Rabiot (en bas) ne quitte pas des yeux son protégé de 27 ans.

••• voir, observer, interpeller les coaches ou les adjoints. "En même temps, j'ai vu plein d'autres gens traîner au club chez les pros pendant les entraînements, coupe un ancien intendant du club. Des frères, des proches, des gens que personne ne connaissait et personne n'a jamais rien dit. Mais, elle, elle a toujours été polie avec nous. On a vu d'autres agents faire bien pire, non ? Dès que c'était elle, ça faisait parler dans les journaux."

De la vie monastique aux dénigrements sexistes

Derrière la personnalité et l'image souvent rude se cache une histoire personnelle douloureuse. Pendant l'adolescence d'Adrien, Véronique Rabiot doit affronter de graves soucis financiers. Seule. La famille est accueillie quelques semaines par des religieux, le temps de rebondir. "Ils n'avaient rien", explique un témoin. La vie ne l'épargne pas, les épreuves s'enchaînent, mais la mère de famille se bat. "On n'a jamais fait l'effort de comprendre ce qu'il y avait derrière tout ça, souffle l'avocat et ami de la famille Arnaud Péricard. Elle a énormément été critiquée, et injustement. Elle a eu des prises de position qui ont été les siennes, mais est-ce que ça fait d'elle le bouc émissaire parfait pour les vingt prochaines années ? C'est une maman qui a toujours été un bouclier parfait pour son fils. Elle a pris tous les coups. Et ceux qui connaissent Adrien savent que c'est le garçon le plus normal qui soit, dans l'univers le plus anormal qui soit." En 2007, le papa Michel est victime d'un AVC qui lui paralyse tout le corps à l'exception des yeux et des paupières.

"Véronique a élevé seule trois garçons avec un mari handicapé, explique un ami du fils. Elle a forcément souffert." Sans jamais rien montrer. Même après des attaques liées à son statut de femme dans un milieu plein de testostérone. "J'ai l'impression qu'on la critique parce que c'est une femme, explique Philippe Sanfourche, journaliste à RTL et bon connaisseur du dossier Rabiot. Quand un père, un frère, ou un oncle font la même chose, on ne dit rien. Les mêmes excès avec un homme passeraient largement. On n'y aurait même pas prêté attention. C'est normal qu'elle soit protectrice vis-à-vis de son fils. Aujourd'hui, il est heureux, il est en équipe de France. Il n'y a plus de problème avec Adrien Rabiot."

En Italie, le cas a parfois fait débat. À son arrivée à l'aéroport de Turin, il y a trois ans, elle interdit à son fils de descendre sur le tarmac, après avoir aperçu des caméras à l'extérieur. Avant de reprendre son souffle en apprenant qu'il s'agissait des médias du club. Cet été encore, la presse italienne rapporte que ses demandes salariales envers Manchester United sont "obscènes" (elle aurait réclamé 10 M€ de salaire contre 7 M€ actuellement). "Les demandes n'avaient rien de folles, coupe le journaliste italien Romeo Agresti. C'est exagéré. Elle demandait moins que certains joueurs actuels de United."

Son appel aux ministres

"Véronique Rabiot avait une stratégie, ajoute le spécialiste des transferts Fabrizio Romano. Elle voulait valoriser son fils et le club qui voulait bien payer aurait payé. Ça a marché dans le passé avec Paris et la Juventus… Elle a continué de faire pareil." Sans jamais s'épancher. "Et de toute façon,

"Elle a toujours été un bouclier parfait pour son fils" Arnaud Péricard, avocat des Rabiot

Franck Faugère/L'Équipe - Cal Sport Media/Alamy Stock Photo - Benjamin Cremel/L'Équipe

le coach Allegri est très content de garder Adrien, explique-t-on côté Juventus. On n'a pas entendu Véronique depuis le début. Elle a pris un appartement juste à côté de celui de son fils, y passe de temps en temps. Mais elle n'a dérangé personne."

Dans le milieu, personne, ou presque, n'avance aux côtés de sa mère. Le duo interpelle. Comme les méthodes. En 2018, le *JDD* raconte qu'elle avait débauché un représentant d'Adidas pour contacter le club de MU et exhorter ses dirigeants à "se positionner plus franchement". En décembre 2012, elle refuse que son fils embarque pour le stage au Qatar car le PSG ne veut pas prendre en charge son propre séjour. "Il avait 17 ans, coupe Péricard. Il était mineur ! Pourquoi tous les joueurs avaient droit à un accompagnant et elle n'avait pas l'autorisation d'y aller ? Elle a toujours lutté contre une forme d'injustice."

Sans limite. Quand son fils est écarté par le PSG parce qu'il ne veut pas prolonger son contrat, elle en appelle aux ministres des Sports et du Travail pour le sortir d'affaire. Une première. "C'est une mère de famille qui s'est toujours occupée de son enfant, poursuit Péricard. C'est quelqu'un d'intelligent, elle comprend les situations. C'est tout sauf quelqu'un d'emportée. Franchement, elle a pris beaucoup trop de coups." Sans jamais laisser faire, ni passer. En 2015, elle porte plainte contre l'humoriste Florian Gazan, après un sketch, pour "injure publique", réclame 15 000 euros pour indemniser son préjudice moral, plus 5 000 euros de frais de procédure.

"Elle a l'impression que tout le monde est contre elle, souligne un ancien du PSG. Mais ce n'est peut-être pas un hasard. Peut-être qu'elle le cherche un peu, non ?" À Paris, elle refuse de parler et négocier avec l'ancien directeur sportif Olivier Létang – "Il faudrait un ancien footballeur de haut niveau à ce poste" –, préfère échanger avec Leonardo, "un joueur avec une vraie carrière". Lors d'un repas dans un palace parisien, le président Nasser al-Khelaïfi avait fini par quitter la table, lassé de subir ses piques à répétition, au moment de négocier une prolongation de contrat.

"Pas peur des portes qui claquent"

"Elle se fout complètement du matricule de la personne qu'elle a en face, explique un ancien proche du clan Rabiot. Elle s'adresse à tout le monde de la même façon. Noël Le Graët ou Nasser al-Khelaïfi, c'est pareil pour elle. Rien n'est plus important que la destinée de son fils. Elle n'est pas du tout impressionnée par l'autorité et elle n'a pas peur des portes qui claquent. Si on l'aime, tant mieux, si on ne l'aime pas, elle s'en fout. Elle avance."

Certains la disent "forte", d'autres "redoutable négociatrice" ou "parano", certains encore qu'elle est surtout "une maman poule". Trop ? "Dans l'accompagnement de jeunes sportifs, j'ai rarement vu quelqu'un de son niveau, ajoute Péricard. Sa relation à Adrien est très forte. Quand on est un athlète de haut niveau et qu'on a un parent dévoué à sa carrière, je trouve que c'est une force..." Le fiston n'a jamais contesté la méthode. Même quand le coup de gueule s'affiche à la face du monde. Quelques minutes après l'élimination des Bleus par la Suisse à l'Euro 2021, elle prend à partie les parents de Kylian Mbappé – "J'espère que vous allez lui passer une bonne soufflante !" –, reproche les critiques faites à son fils à un journaliste, présent tout près – "Vous, les médias, vous allez enfin dire la vérité sur Adrien après ce

"Véronique se fout complètement du matricule de la personne qu'elle a en face" Un proche

que vous avez raconté en 2018 ?" Les images font le tour des télés, assombrissent un peu plus son image.

Face au Bayern Munich, à l'occasion de la phase de groupes de la Ligue des champions 2017, elle partage une loge avec les clans Mbappé et Neymar, s'emporte contre le Brésilien, l'invective devant son père et ses amis... qui ne comprennent pas le français. "Il y a des moments qui lui échappent, souffle encore cet ancien proche du clan. Elle n'est pas fière de cette image, mais elle est sans filtre avec les gens. Avec n'importe qui." L'intéressée fuit lumière, médias, micros et photos, refuse (presque) systématiquement les demandes d'interviews (contactée par *FF*, elle n'a pas donné suite à notre demande).

Adepte du modèle Mylène Farmer

"Avec les médias, elle est très méfiante, explique encore la même personne. Il faut voir tout ce qu'elle a déjà enduré. Elle marche à l'affectif, elle sélectionne. Si ça ne fonctionne pas, ou si elle est trahie, elle arrête tout de suite. Et avec son fils, elle organise la rareté. Elle disait que le •••

Derrière la personnalité et l'image souvent rude de Véronique Rabiot, ici avec Adrien en 2012, se cache une femme au grand cœur.

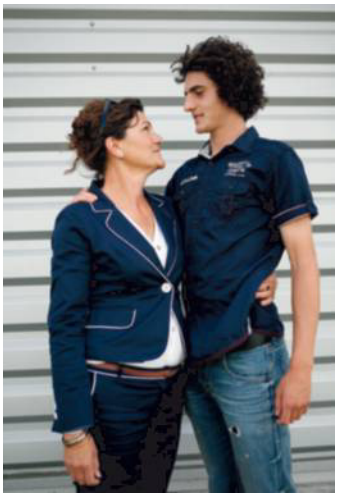

FRanck Faugère/L'Équipe - Sandrine Roudeix/L'Équipe

Lorsqu'elle revêt son costume d'agent, madame Rabiot défend ardemment les intérêts de son fils Adrien.

Mathieu Pattier/Ouest France/Maxppp

••• modèle Mylène Farmer était le bon. Une personne qu'on ne voyait pas, mais que le public appréciait. Populaire, sans avoir besoin des médias. Finalement, les Rabiot ont fait leur business de leur côté." Sans jamais personne pour filer un coup de main.

Depuis le début de carrière du milieu de terrain, les agents ont défilé pour proposer leur service, comme Mino Raiola à l'été 2012. Tous ont été éconduits par la maman. "L'entourage est restreint, explique un journaliste bien informé. Il y a quelques amis d'Adrien, ses frères et c'est tout. Véronique Rabiot a mis des barbelés. Ça ne l'intéresse pas de s'entourer de VIP. Elle ne veut se lier à personne. Et Adrien a une vraie confiance en elle." Les deux se disent tout, sans langue de bois. Mais les grandes décisions sont prises dans les deux sens. Sans exception. "Il ne faut pas croire que c'est une mère castratrice qui prend toutes les décisions, poursuit la même personne. Ce n'est pas le cas. Adrien aussi a son caractère. Il peut y avoir de vrais coups de gueule." Après une prise de tête avec sa mère pendant sa formation à Paris, il avait quitté le domicile familial pour trouver refuge chez son ami proche et gardien Mory Diaw (aujourd'hui à Clermont), avant de se faire rattraper au Camp des Loges par le grand frère.

Un chèque de 12 000 euros à Bosman

La veille de la finale de la Coupe de France 2015 (gagnée contre Auxerre, 1-0), Adrien, conduit par sa mère pour un rendez-vous fixé par le coach Laurent Blanc devant le Parc des Princes, avant un entraînement au Stade de France, prévient l'intendant qu'il sera en retard de quelques minutes. Mais il voit le bus parisien partir sans lui, la faute à Zlatan Ibrahimovic, qui s'impatientait. Sur la route de Saint-Denis, il demande à sa mère de faire demi-tour pour rentrer à la maison, sans négociation possible. "Sa mère avait essayé de le raisonner, mais il n'avait rien voulu savoir, se souvient un témoin de l'époque. C'était sa décision..." Résultat de cette colère, Adrien Rabiot avait manqué la finale et reçu une forte amende.

Quand elle ne défend pas les intérêts de son fils, Véronique Rabiot donne de son temps pour des causes précises. "À chaque fois que je lui ai demandé un maillot pour une association, je l'avais dans la minute", dit encore un proche. En 2019, elle organise à ses frais une collation pour 200 personnes, lors d'un rassemblement de l'association Les Titis Parisiens. Sans jamais compter. "Elle met la même énergie dans tout ce qu'elle fait", dit encore l'avocat de la famille. Présidente d'honneur et trésorière de l'US Alfortville, l'un des clubs d'enfance d'Adrien Rabiot, elle n'hésite pas à venir manifester devant la mairie avec les membres du club, à signer un chèque de 100 000 euros à l'association, ou à payer des éducateurs et des sorties pour les enfants pendant les vacances scolaires. "Sans elle, on ne serait sûrement plus là", dit-on au club. À l'été 2018, elle offre 12 000 euros à l'ancien joueur belge Jean-Marc Bosman, ruiné, après avoir vu un reportage sur lui à la télévision. "C'est vrai, souffle-t-on dans l'entourage Rabiot. Elle avait été touchée. Mais elle n'aime pas que ça se sache. Elle aime rendre ce qu'on lui a donné." Peu importe la méthode. ⬢ O. B.

"Elle a mis des barbelés. Ça ne l'intéresse pas de s'entourer de VIP" Un journaliste

EFFECTIFS GUIDE DE LA SAISON 2022-2023

LIGUE 1 ⬢ LIGUE 2 ⬢ NATIONAL ⬢ D1 FÉMININE
LIGUE DES CHAMPIONS

AC AJACCIO

Stade
François-Coty.
Capacité : 10 660 places.
Record : 14 421 spectateurs (AC Ajaccio-Bastia, 1er décembre 1968).
Président
Alain Orsoni, 67 ans.

Palmarès
Championnat L2 : 1967 et 2002.
Championnat National : 1998.
Records
Attaque : 59 buts marqués (1967-68).
Défense : 40 buts encaissés (2004-05). **Matches :** Le Lamer (141).
Buts : Sansonetti (59).

Entraîneur
Olivier Pantaloni, 55 ans. **Parcours :** AC Ajaccio (septembre-octobre 2004, puis février 2009-2012), Tours (2013-octobre 2014) et AC Ajaccio (depuis novembre 2014). **Palmarès :** néant.
Bilan en L1 : 43 matches dirigés (2004-2022).

Cinq dernières saisons

2017-18	3e	Ligue 2
2018-19	17e	Ligue 2
2019-20	3e	Ligue 2
2020-21	13e	Ligue 2
2021-22	2e	Ligue 2

Poste	Numéro	Prénom Nom	Date de naissance	Nationalité	Au club depuis
G	1	**Benjamin Leroy**	07-04-1989	FRA	2018
G	30	**Ghjuvanni Quilichini**	01-09-2002	FRA	f.a.c.
G	16	**François-Joseph Sollacaro**	21-03-1994	FRA	f.a.c.
D	44	**Chaker Alhadhur**	04-12-1991	COM	2021
D	2	**Mickaël Alphonse**	12-07-1989	FRA	2022
D	21	**Cédric Avinel**	11-09-1986	FRA	2017
D	3	**Ismaël Diallo**	29-01-1997	CIV	2018
D	25	**Oumar Gonzalez**	25-02-1998	FRA	2021
D	99	**Youssouf Koné**	05-07-1995	MAL	2022
D	77	**Fernand Mayembo**	09-01-1996	CON	2022
D	15	**Clément Vidal**	18-06-2000	FRA	2021
D	20	**Mohamed Youssouf**	26-03-1988	COM	2018
M	4	**Mickaël Barreto**	18-01-1991	FRA	2020
M	18	**Jean Botué**	07-08-2002	BUF	2021
M	29	**Florian Chabrolle**	07-04-1998	FRA	2021
M	22	**Yanis Cimignani**	22-01-2002	FRA	f.a.c.
M	6	**Mathieu Coutadeur**	20-03-1986	FRA	2017
M	10	**Qazim Laçi**	19-01-1996	ALB	2017
M	23	**Thomas Mangani**	29-04-1987	FRA	2022
M	8	**Vincent Marchetti**	04-07-1997	FRA	2020
M	19	**Alassane N'Diaye**	14-06-1991	FRA	2020
M	5	**Riad Nouri**	07-06-1985	FRA	2020
M	27	**Kevin Spadunada**	16-01-1997	SUI	2022
A	14	**Cyrille Bayala**	24-05-1996	BUF	2021
A	7	**Mounaïm el Idrissy**	10-02-1999	FRA	2018
A	17	**Romain Hamouma**	29-03-1987	FRA	2022
A	11	**Bevic Moussiti-Oko**	28-01-1995	CON	2020
A	9	**Yoann Touzghar**	28-11-1986	TUN	2022

ANGERS

Stade
Raymond-Kopa.
Capacité : 19 800 places.
Record : 22 989 spectateurs (Angers-Marseille, 6 avril 1969).
Président
Saïd Chabane, 57 ans.

Palmarès
Championnat L2 : 1969 et 1976.
Records
Attaque : 77 buts (1973-74).
Défense : 38 buts (2015-16).
Matches : Bourdel (379).
Buts : Bruey (93).

Entraîneur
Gérald Baticle, 52 ans. **Parcours :** Brest (novembre 2008-mai 2009) et Angers (depuis 2021). **Palmarès :** néant. **Bilan en L1 :** 43 matches dirigés (2021-22).

Cinq dernières saisons

2017-18	14e	Ligue 1
2018-19	13e	Ligue 1
2019-20	11e	Ligue 1
2020-21	13e	Ligue 1
2021-22	14e	Ligue 1

Poste	Numéro	Prénom Nom	Date de naissance	Nationalité	Au club depuis
G	1	**Paul Bernardoni**	18-04-1997	FRA	2020
G	30	**Yahia Fofana**	21-08-2000	FRA	2022
G	16	**Melvin Zinga**	16-03-2002	FRA	2020
D	25	**Abdoulaye Bamba**	25-04-1990	CIV	2017
D	5	**Miha Blazic**	08-05-1993	SLN	2022
D	29	**Ousmane Camara**	06-03-2003	FRA	2022
D	31	**Ilyes Chetti**	22-01-1995	ALG	2022
D	3	**Souleyman Doumbia**	24-09-1996	CIV	2020
D	22	**Cédric Hountondji**	19-01-1994	BEN	2022
D	27	**Ali Kalla**	23-04-1998	FRA	2016
D	4	**Halid Sabanovic**	22-08-1999	BOS	2022
D	94	**Yan Valery**	22-02-1999	FRA	2022
M	10	**Himad Abdelli**	17-11-1999	FRA	2022
M	17	**Ibrahim Amadou**	6-4-1993	FRA	2022
M	6	**Nabil Bentaleb**	24-11-1994	ALG	2022
M	21	**Antonin Bobichon**	14-09-1995	FRA	2019
M	7	**Sofiane Boufal**	17-09-1993	MAR	2020
M	15	**Pierrick Capelle**	15-04-1987	FRA	2015
M	17	**Noah Fatar**	15-02-2002	FRA	2020
M	2	**Batista Mendy**	12-01-2000	FRA	2021
M	8	**Azzedine Ounahi**	19-04-2000	MAR	2021
M	26	**Waniss Taïbi**	07-03-2002	FRA	f.a.c.
M	92	**Sada Thioub**	01-06-1995	SEN	2019
A	9	**Loïs Diony**	20-12-1992	FRA	2020
A	20	**Ulrick Eneme-Ella**	22-05-2001	GAB	2022
A	23	**Adrien Hunou**	19-01-1994	FRA	2022
A	44	**Marin Jakolis**	26-12-1996	CRO	2022
A	11	**Amine Salama**	18-07-2000	FRA	2022
A	19	**Abdallah Sima**	17-06-2001	SEN	2022

AUXERRE

Stade
Abbé-Deschamps.
Capacité : 18 541 places.
Record : 22 500 spectateurs (Auxerre-Nantes, 18 mai 1996).
Président et directeur général
Baptiste Malherbe, 40 ans

Palmarès
Championnat L1 : 1996.
Championnat L2 : 1980. **Coupe de France :** 1994, 1996, 2003 et 2005.
Records
Attaque : 66 buts (1995-96).
Défense : 29 buts (1987-88, 1993-94, 2002-03 et 2009-10).
Matches : Cool (351).
Buts : Szarmach (94).
Entraîneur
Jean-Marc Furlan, 64 ans.
Parcours : Libourne, puis Libourne Saint-Seurin (mars 1997-2004), Troyes (2004-07), Strasbourg (2007-09), Nantes (décembre 2009-février 2010), Troyes (2010-décembre 2015), Brest (2016-19), Auxerre (depuis 2019).
Palmarès : Championnat de L2 2015.
Bilan en L1 : 164 matches dirigés (2005-2022).

Poste	Numéro	Prénom Nom	Date de naissance	Nationalité	Au club depuis
G	23	**Benoît Costil**	03-07-1987	FRA	2022
G	40	**Théo De Percin**	02-02-2001	FRA	f.a.c.
G	16	**Donovan Léon**	03-11-1992	FRA	2020
D	32	**Denys Bain**	02-07-1993	FRA	2022
D	3	**Quentin Bernard**	07-07-1989	FRA	2019
D	24	**Kenji-Van Boto**	07-03-1996	FRA	f.a.c.
D	20	**Alexandre Coeff**	20-02-1992	FRA	2019
D	27	**Julian Jeanvier**	31-03-1992	GUI	2022
D	26	**Paul Joly**	07-06-2000	FRA	2020
D	4	**Jubal**	29-08-1993	BRE	2020
D	14	**Gideon Mensah**	18-07-1998	GHA	2022
D	5	**Théo Pellenard**	04-03-1994	FRA	2021
D	2	**Brayann Pereira**	21-05-2003	FRA	2022
M	29	**Mathias Autret**	01-03-1991	FRA	2020
M	34	**Natanaël Bouekou**	10-05-2002	FRA	f.a.c.
M	8	**Ousoumane Camara**	19-12-1998	FRA	f.a.c.
M	7	**Gauthier Hein**	07-08-1996	FRA	2020
M	6	**Youssouf M'Changama**	29-08-1990	COM	2022
M	10	**Gaëtan Perrin**	07-06-1996	FRA	2021
M	97	**Rayan Raveloson**	16-01-1997	MAD	2022
M	18	**Kays Ruiz-Atil**	26-08-2002	FRA	2021
M	22	**Hamza Sakhi**	07-06-1996	MAR	2018
M	12	**Birama Touré**	06-06-1992	MAL	2017
A	28	**Ousmane Camara**	03-11-2001	GUI	f.a.c.
A	19	**Gaëtan Charbonnier**	27-12-1988	FRA	2021
A	9	**Nuno Da Costa**	10-02-1991	CPV	2022
A	21	**Rémy Dugimont**	01-07-1986	FRA	2018
A	11	**M'Baye Niang**	19-12-1994	SEN	2022
A	17	**Lassine Sinayoko**	08-12-1999	FRA	f.a.c.

Cinq dernières saisons

2017-18	11e	Ligue 2
2018-19	15e	Ligue 2
2019-20	11e	Ligue 2
2020-21	6e	Ligue 2
2021-22	3e	Ligue 2

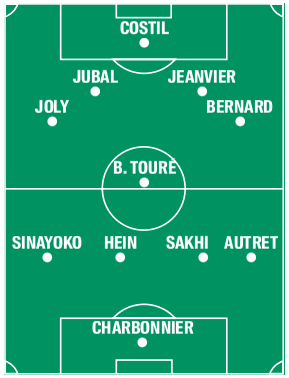

BREST

Stade
Francis-Le Blé.
Capacité : 15 097 places.
Record : 21 842 spectateurs (Brest-Marseille, 8 août 1986).
Président
Denis Le Saint, 58 ans.

Palmarès
Championnat L2 : 1981.
Records
Attaque : 53 buts (1982-83 et 1985-86). **Défense :** 38 buts (2011-12).
Matches : Bosser (180). **Buts :** Buscher (58).
Entraîneur
Michel Der Zakarian, 59 ans.
Parcours : Nantes (février 2007-août 2008), Clermont (2009-12), Nantes (2012-16), Reims (2016-17), Montpellier (2017-21) et Brest (depuis 2021). **Palmarès :** néant. **Bilan en L1 :** 316 matches dirigés.

Poste	Numéro	Prénom Nom	Date de naissance	Nationalité	Au club depuis
G	40	**Marco Bizot**	10-03-1991	HOL	2021
G	1	**Joaquin Blazquez**	28-01-2001	ARG	2022
G	30	**Grégoire Coudert**	03-04-1999	FRA	2021
D	3	**Lilian Brassier**	02-11-1999	FRA	2020
D	5	**Brendan Chardonnet**	22-12-1994	FRA	f.a.c.
D	4	**Achraf Dari**	06-05-1999	MAR	2022
D	2	**Jean-Kévin Duverne**	12-07-1997	FRA	2019
D	99	**Noah Fadiga**	03-12-1999	BEL	2022
D	23	**Christophe Hérelle**	22-08-1992	FRA	2020
D	21	**Jere Uronen**	13-07-1994	FIN	2021
M	7	**Haris Belkebla**	28-1-1994	ALG	2018
M	45	**Mahdi Camara**	30-06-1998	FRA	2022
M	10	**Romain Del Castillo**	29-03-1996	FRA	2021
M	20	**Pierre Lees-Melou**	25-05-1993	FRA	2022
M	8	**Hugo Magnetti**	30-05-1998	FRA	2017
M	29	**Mathias Pereira Lage**	30-11-1996	FRA	2022
A	97	**Taïryk Arconte**	12-11-2003	FRA	2022
A	31	**Youcef Belaïli**	14-03-1992	ALG	2022
A	14	**Irvin Cardona**	08-08-1997	FRA	2019
A	18	**Karamoko Dembélé**	22-02-2003	ANG	2022
A	9	**Franck Honorat**	11-08-1996	FRA	2020
A	22	**Jérémy Le Douaron**	21-04-1998	FRA	2020
A	15	**Steve Mounié**	29-09-1994	BEN	2020
A	13	**Islam Slimani**	18-06-1988	ALG	2022

Cinq dernières saisons

2017-18	5e	Ligue 2
2018-19	2e	Ligue 2
2019-20	14e	Ligue 1
2020-21	17e	Ligue 1
2021-22	11e	Ligue 1

CLERMONT

Stade
Gabriel-Montpied.
Capacité : 12 800 places.
Record : 12 306 spectateurs (Clermont - Paris-SG, 9 avril 2022).
Président
Ahmet Schaefer (SUI), 41 ans.

Palmarès
Championnat National : 2002 et 2007.
Records
Attaque : 38 buts (2021-22).
Défense : 69 buts (2021-22).
Matches : Zedadka (38).
Buts : Bayo (14).

Entraîneur
Pascal Gastien, 58 ans.
Parcours : Niort (2009-14), Châteauroux (2014-février 2015), Clermont B (2016-17) et Clermont (depuis septembre 2017). **Palmarès :** Championnat de France de N2 (groupe C) 2010. **Bilan en L1 :** 43 matches dirigés (2021-22).

Cinq dernières saisons

2017-18	6e	Ligue 2
2018-19	10e	Ligue 2
2019-20	5e	Ligue 2
2020-21	2e	Ligue 2
2021-22	17e	Ligue 1

Poste	Numéro	Prénom Nom	Date de naissance	Nationalité	Au club depuis
G	99	**Mory Diaw**	22-06-1993	FRA	2022
G	40	**Ouparine Djoco**	22-04-1998	FRA	2017
G	16	**Lucas Margueron**	12-02-2001	FRA	2020
D	3	**Neto Borges**	13-09-1996	BRE	2022
D	5	**Maximiliano Caufriez**	16-02-1997	BEL	2022
D	13	**Souleymane Cissé**	08-08-2002	FRA	2022
D	31	**Baïla Diallo**	24-06-2001	FRA	f.a.c.
D	17	**Oliver Kamdem**	15-10-2002	FRA	2019
D	19	**Arial Mendy**	07-11-1994	SEN	2021
D	21	**Florent Ogier**	21-03-1989	FRA	2018
D	36	**Alidu Seidu**	04-06-2000	GHA	2020
D	4	**Mateusz Wieteska**	11-02-1997	POL	2022
D	2	**Mehdi Zeffane**	19-05-1992	ALG	2022
M	23	**Brandon Baiye**	27-12-2000	BEL	2019
M	70	**Muhammed Cham**	26-09-2000	AUT	2020
M	25	**Johan Gastien**	25-01-1988	FRA	2018
M	12	**Maxime Gonalons**	10-03-1989	FRA	2022
M	10	**Saïf-Eddine Khaoui**	27-04-1995	TUN	2021
M	7	**Yohann Magnin**	21-06-1997	FRA	f.a.c.
M	97	**Yanis Massolin**	20-09-2002	FRA	2022
A	11	**Jim Allevinah**	07-02-1995	GAB	2019
A	9	**Komnen Andric**	01-07-1995	SER	2022
A	91	**Jérémy Bela**	08-04-1993	AGO	2022
A	20	**Jodel Dossou**	17-03-1992	BEN	2020
A	95	**Grejohn Kyei**	12-08-1995	FRA	2022
A	18	**Elbasan Rashani**	09-05-1993	KOS	2021

LENS

Stade
Bollaert-Delelis.
Capacité : 38 058 places.
Record : 48 912 spectateurs (Lens-Marseille, 15 février 1992).
Président
Joseph Oughourlian, 50 ans.

Palmarès
Championnat L1 : 1998.
Championnat L2 : 1937, 1949, 1973 et 2009. **Coupe de la Ligue :** 1999.
Coupe Intertoto : 2005.
Records
Attaque : 77 buts (1956-57).
Défense : 30 buts (1991-92, 1997-98 et 2001-02). **Matches :** Sikora (433).
Buts : A. Oudjani et Wisnieski (93).
Entraîneur
Franck Haise, 51 ans. **Parcours :** Changé (décembre 2012-2013), Lorient (intérim, octobre-novembre 2016), Lens (depuis février 2020).
Palmarès : néant. **Bilan en L1 :** 83 matches dirigés (2016-2022)

Cinq dernières saisons

2017-18	14e	Ligue 2
2018-19	5e	Ligue 2
2019-20	2e	Ligue 2
2020-21	7e	Ligue 1
2021-22	7e	Ligue 1

Poste	Numéro	Prénom Nom	Date de naissance	Nationalité	Au club depuis
G	1	**Wuilker Farinez**	15-02-1998	VEN	2020
G	16	**Jean-Louis Leca**	21-09-1985	FRA	2018
G	40	**Yannick Pandor**	01-05-2001	COM	f.a.c.
G	30	**Brice Samba**	25-04-1994	CON	2022
D	23	**Ismaël Boura**	14-08-2000	FRA	f.a.c.
D	19	**Jimmy Cabot**	18-04-1994	FRA	2022
D	4	**Kévin Danso**	19-09-1998	AUT	2021
D	15	**Steven Fortes**	17-04-1992	CPV	2019
D	29	**Przemyslaw Frankowski**	12-04-1995	POL	2021
D	24	**Jonathan Gradit**	24-11-1992	FRA	2019
D	21	**Massadio Haïdara**	02-12-1992	MAL	2018
D	35	**Adrien Louveau**	01-02-2000	FRA	f.a.c.
D	3	**Deiver Machado**	02-09-1993	COL	2021
D	14	**Facundo Medina**	28-05-1999	ARG	2020
M	26	**Salis Abdul Samed**	26-03-2000	GHA	2022
M	18	**Alexis Claude-Maurice**	06-06-1998	FRA	2022
M	8	**Seko Fofana**	07-05-1995	CIV	2020
M	34	**Yaya Fofana**	12-06-2004	MAL	2022
M	10	**Gaël Kakuta**	21-06-1991	RDC	2020
M	6	**Jean Onana**	08-01-2000	CAM	2022
M	20	**David Pereira Da Costa**	05-01-2001	POR	f.a.c.
M	13	**Lukasz Poreba**	13-03-2000	POL	2022
A	9	**Adam Buksa**	12-07-1996	POL	2022
A	11	**Loïs Openda**	16-02-2000	BEL	2022
A	22	**Wesley Saïd**	19-04-1995	FRA	2021
A	7	**Florian Sotoca**	25-10-1990	FRA	2019

LILLE

Stade
Decathlon Arena - Pierre-Mauroy.
Capacité : 50 083 places.
Record : 49 712 spectateurs (Lille - Paris-SG, 14 avril 2019).
Président
Olivier Létang, 49 ans.

Palmarès
Championnat L1 : 1946, 1954, 2011 et 2021. **Championnat L2 :** 1964, 1974, 1978 et 2000. **Coupe de France :** 1946, 1947, 1948, 1953, 1955 et 2011. **Trophée des champions :** 2021. **Coupe Intertoto :** 2004.

Records
Attaque : 102 buts (1948-49). **Défense :** 22 buts (1953-54). **Matches :** Somerlinck (320). **Buts :** Baratte (167).
Entraîneur
Paulo Fonseca (POR), 49 ans.
Parcours : 1° de Dezembro (POR, 2007-08), Odivelas (POR, 2008-09), Pinhalnovense (POR, 2009-2011), Aves (POR, 2011-12), Paços de Ferreira (POR, 2012-13), FC Porto (POR, 2013-mars 2014), Paços de Ferreira (POR, 2014-15), Braga (POR, 2015-16), Chakhtior Donetsk (UKR, 2016-19), AS Rome (ITA, 2019-21) et Lille (depuis 2022). **Palmarès :** Supercoupe du Portugal 2013 ; Coupe du Portugal 2016 ; Championnat d'Ukraine 2017, 2018 et 2019 ; Coupe d'Ukraine 2017, 2018 et 2019 ; Supercoupe d'Ukraine 2017. **Bilan en L1 :** 5 matches dirigés (2022-23).

Poste	Numéro	Prénom Nom	Date de naissance	Nationalité	Au club depuis
G	30	**Lucas Chevalier**	06-11-2001	FRA	f.a.c.
G	16	**Adam Jakubech**	02-01-1997	SLQ	2017
G	1	**Léo Jardim**	20-03-1995	BRE	2019
D	4	**Alexsandro**	09-08-1999	BRE	2022
D	18	**Bafodé Diakité**	06-01-2001	FRA	2022
D	3	**Tiago Djalo**	09-04-2000	POR	2019
D	6	**José Fonte**	22-12-1983	POR	2018
D	5	**Gabriel Gudmundsson**	29-04-1999	SUE	2021
D	31	**Ismaily**	11-01-1990	BRE	2022
D	15	**Leny Yoro**	13-11-2005	FRA	f.a.c.
D	13	**Akim Zedadka**	30-05-1995	ALG	2022
M	21	**Benjamin André**	03-08-1990	FRA	2019
M	35	**Carlos Baleba**	03-01-2004	CAM	2022
M	10	**Rémy Cabella**	08-03-1990	FRA	2022
M	28	**André Gomes**	30-07-1993	POR	2022
M	20	**Angel Gomes**	31-08-2000	ANG	2020
M	8	**Jonas Martin**	09-04-1990	FRA	2022
M	11	**Adam Ounas**	11-11-1996	ALG	2022
A	7	**Jonathan Bamba**	26-03-1996	FRA	2018
A	27	**Mohamed Bayo**	04-06-1998	GUI	2022
A	9	**Jonathan David**	14-01-2000	CAN	2020
A	19	**Isaac Lihadji**	10-04-2002	FRA	2020
A	26	**Alan Virginius**	03-01-2003	FRA	2022
A	22	**Timothy Weah**	22-02-2000	USA	2019

Cinq dernières saisons

2017-18	17e	Ligue 1
2018-19	2e	Ligue 1
2019-20	4e	Ligue 1
2020-21	1er	Ligue 1
2021-22	10e	Ligue 1

LORIENT

Stade
Moustoir Yves-Allainmat
Capacité : 14 340 places.
Record : 17 395 spectateurs (Lorient-Marseille, 27 avril 2013) .
Président
Loïc Féry, 48 ans.

Palmarès
Championnat L2 : 2020.
Championnat National : 1995. **Coupe de France :** 2002.
Records
Attaque : 57 buts (2012-13). **Défense :** 35 (2007-08). **Matches :** Audard (229). **Buts :** Gameiro (50).

Entraîneur
Régis Le Bris, 46 ans. **Parcours :** Lorient B (2015-22) et Lorient (depuis 2022). **Palmarès :** néant. **Bilan en L1 :** 4 matches dirigés (2022).

Poste	Numéro	Prénom Nom	Date de naissance	Nationalité	Au club depuis
G	77	**Teddy Bartouche**	05-06-1997	FRA	2017
G	1	**Vito Mannone**	02-03-1988	ITA	2022
G	38	**Yvon Mvogo**	06-06-1994	SUI	2022
D	24	**Gédéon Kalulu**	29-08-1997	RDC	2022
D	15	**Julien Laporte**	04-11-1993	FRA	2019
D	25	**Vincent Le Goff**	15-10-1989	FRA	2014
D	20	**Samuel Loric**	05-07-2000	FRA	2020
D	4	**Chrislain Matsima**	15-05-2002	FRA	2022
D	18	**Bamo Meïté**	20-06-2001	CIV	2021
D	2	**Igor Silva**	21-08-1996	BRE	2021
D	3	**Montassar Talbi**	26-05-1998	MAR	2022
D	12	**Darlin Yongwa**	22-09-2000	CAM	2022
M	6	**Laurent Abergel**	01-02-1993	FRA	2019
M	70	**Adil Aouchiche**	15-07-2002	FRA	2022
M	17	**Quentin Boisgard**	17-03-1997	FRA	2020
M	8	**Bonke Innocent**	20-01-1996	NGA	2022
M	37	**Théo Le Bris**	01-10-2002	FRA	f.a.c.
M	10	**Enzo Le Fée**	03-02-2000	FRA	f.a.c.
M	21	**Julien Ponceau**	28-11-2000	FRA	f.a.c.
A	22	**Yoann Cathline**	22-07-2002	FRA	2022
A	7	**Stéphane Diarra**	09-12-1998	FRA	2020
A	29	**Siriné Doucouré**	08-04-2002	FRA	2022
A	27	**Adrian Grbic**	04-08-1996	AUT	2020
A	9	**Ibrahima Koné**	16-06-1999	MAL	2022
A	13	**Terem Moffi**	25-05-1999	NGA	2020
A		**Kenny Nagera**	21-02-2002	FRA	2022

Cinq dernières saisons

2017-18	7e	Ligue 2
2018-19	6e	Ligue 2
2019-20	1er	Ligue 2
2020-21	16e	Ligue 1
2021-22	16e	Ligue 1

LYON

Stade
Groupama Stadium.
Capacité : 59 186 places.
Record : 58 069 spectateurs (Lyon - Saint-Étienne, 25 février 2017).
Président
Jean-Michel Aulas, 73 ans.

Palmarès
Championnat L1 : 2002, 2003, 2004, 2005, 2006, 2007 et 2008. **Championnat L2 :** 1951, 1954 et 1989. **Coupe de France :** 1964, 1967, 1973, 2008 et 2012. **Coupe de la Ligue :** 2001. **Trophée des champions :** 2002, 2003, 2004, 2005, 2006, 2007 et 2012.

Poste	Numéro	Prénom Nom	Date de naissance	Nationalité	Au club depuis
G	40	**Kayne Bonnevie**	22-07-2001	FRA	f.a.c.
G	1	**Anthony Lopes**	01-10-1990	POR	f.a.c.
G	30	**Julian Pollersbeck**	16-08-1994	ALL	2020
G	35	**Rémy Riou**	06-08-1987	FRA	2022
D	17	**Jérôme Boateng**	03-09-1988	ALL	2021
D	21	**Damien Da Silva**	17-05-1988	FRA	2021
D	2	**Sinaly Diomandé**	09-04-2001	CIV	f.a.c.
D	27	**Malo Gusto**	19-05-2003	FRA	f.a.c.
D	12	**Henrique**	25-04-1994	BRE	2021
D	20	**Saël Kumbedi**	26-03-2005	FRA	2022
D	4	**Castello Lukeba**	17-12-2002	FRA	f.a.c.
D	23	**Thiago Mendes**	15-03-1992	BRE	2019
D	3	**Nicolas Tagliafico**	31-08-1992	ARG	2022
M	8	**Houssem Aouar**	30-06-1998	FRA	f.a.c.
M	6	**Maxence Caqueret**	15-02-2000	FRA	f.a.c.
M	28	**Florent Da Silva**	02-04-2003	FRA	f.a.c.
M	32	**Mohamed el Arouch**	06-04-2004	FRA	f.a.c.
M	15	**Romain Faivre**	14-07-1998	FRA	2022
M	24	**Johann Lepenant**	22-10-2002	FRA	2022
M	22	**Jeff Reine-Adélaïde**	17-01-1998	FRA	2021
M	88	**Corentin Tolisso**	03-08-1994	FRA	2022
A	26	**Bradley Barcola**	02-09-2002	FRA	f.a.c.
A	18	**Rayan Cherki**	17-08-2003	FRA	f.a.c.
A	9	**Moussa Dembélé**	12-07-1996	FRA	2021
A	10	**Alexandre Lacazette**	28-05-1991	FRA	2022
A	11	**Tetê**	15-02-2000	BRE	2022
A	7	**Karl Toko Ekambi**	14-09-1992	CAM	2020

Records
Attaque : 87 buts (2017-18). **Défense :** 22 buts (2004-05). **Matches :** Chiesa (475). **Buts :** Di Nallo (182).
Entraîneur
Peter Bosz (HOL), 58 ans.
Parcours : Apeldoorn (HOL, 2000-2002), De Graafschap (HOL, 2002-03), Heracles Almelo (HOL, 2004-2006, puis 2010-2013), Vitesse Arnhem (HOL, 2013-janvier 2016), Maccabi Tel-Aviv (ISR, janvier-juin 2016), Ajax Amsterdam (HOL, 2016-2017), Borussia Dortmund (ALL, juin-décembre 2017), Leverkusen (ALL, décembre 2018-mars 2021) et Lyon (depuis juillet 2021). **Palmarès :** Championnat des Pays-Bas de D2 2005. **Bilan en L1 :** 42 matches dirigés (2021-2022).

Cinq dernières saisons

2017-18	3e	Ligue 1
2018-19	3e	Ligue 1
2019-20	7e	Ligue 1
2020-21	4e	Ligue 1
2021-22	8e	Ligue 1

MARSEILLE

Stade
Orange Vélodrome.
Capacité : 67 394 places.
Record : 65 421 spectateurs (Marseille-Lyon, 10 novembre 2019).
Président
Pablo Longoria, 36 ans.

Palmarès
Ligue des champions : 1993. **Championnat L1 :** 1937, 1948, 1971, 1972, 1989, 1990, 1991, 1992 et 2010. **Championnat L2 :** 1995. **Coupe de France :** 1924, 1926, 1927, 1935, 1938, 1943, 1969, 1972, 1976 et 1989. **Coupe de la Ligue :** 2010, 2011 et 2012. **Trophée des champions :** 2010 et 2011. **Coupe Intertoto :** 2005.

Poste	Numéro	Prénom Nom	Date de naissance	Nationalité	Au club depuis
G	36	**Ruben Blanco**	25-07-1995	ESP	2022
G	16	**Pau Lopez**	13-12-1994	ESP	2021
G	1	**Simon Ngapandouetnbu**	12-04-2003	FRA	f.a.c
D	3	**Eric Bailly**	12-04-1994	CIV	2022
D	5	**Leonardo Balerdi**	26-01-1999	ARG	2021
D	7	**Jonathan Clauss**	25-09-1992	FRA	2022
D	4	**Samuel Gigot**	12-10-1993	FRA	2022
D	29	**Issa Kaboré**	12-05-2001	BUF	2022
D	23	**Sead Kolasinac**	20-06-1993	BOS	2022
D	99	**Chancel Mbemba**	08-08-1994	RDC	2022
D	30	**Nuno Tavares**	26-01-2000	POR	2022
D	18	**Isaak Touré**	28-03-2003	FRA	2022
M	47	**Bartug Elmaz**	19-02-2003	TUR	2022
M	8	**Gerson**	20-05-1997	BRE	2021
M	6	**Mattéo Guendouzi**	14-04-1999	FRA	2021
M	22	**Pape Gueye**	24-01-1999	SEN	2020
M	77	**Amine Harit**	18-06-1997	MAR	2021
M	10	**Dimitri Payet**	29-03-1987	FRA	2017
M	21	**Valentin Rongier**	07-12-1994	FRA	2019
M	27	**Jordan Veretout**	01-03-1993	FRA	2022
A	13	**Cédric Bakumbu**	11-04-1991	RDC	2022
A	32	**Salim Ben Seghir**	24-02-2003	FRA	2021
A	12	**Bamba Dieng**	23-03-2000	SEN	2021
A	70	**Alexis Sanchez**	19-12-1988	CHL	2022
A	11	**Luis Suarez**	02-12-1997	COL	2022
A	17	**Cengiz Ünder**	14-07-1997	TUR	2021

Records
Attaque : 95 buts (1948-49). **Défense :** 21 buts (1991-92). **Matches :** Mandanda (469). **Buts :** Andersson (169).
Entraîneur
Igor Tudor (CRO), 44 ans.
Parcours : Hajduk Split (CRO, avril 2013-février 2015), PAOK Salonique (GRE, 2015-mars 2016), Karabükspor (TUR, 2016-février 2017), Galatasaray (TUR, février-décembre 2017), Udinese (ITA, avril-juin 2018, puis mars-novembre 2019), Hajduk Split (CRO, janvier-août 2020), Hellas Vérone (ITA, septembre 2021-22) et Marseille (depuis 2022).
Palmarès : Coupe de Croatie 2013.
Bilan en L1 : 5 matches dirigés (2022).

Cinq dernières saisons

2017-18	4e	Ligue 1
2018-19	5e	Ligue 1
2019-20	2e	Ligue 1
2020-21	5e	Ligue 1
2021-22	2e	Ligue 1

MONACO

Stade
Louis-II.
Capacité : 18 523 places.
Record : 19 021 spectateurs (Monaco-Marseille, 8 octobre 1988).
Président
Dmitry Rybolovlev, 55 ans.

Palmarès
Championnat L1 : 1961, 1963, 1978, 1982, 1988, 1997, 2000 et 2017. **Championnat L2 :** 2013. **Coupe de France :** 1960, 1963, 1980, 1985 et 1991. **Trophée des champions :** 1997 et 2000.

Records
Attaque : 107 buts (2016-17).
Défense : 24 buts (1989-90).
Matches : Ettori (602). **Buts :** Onnis (157).

Entraîneur
Philippe Clement (BEL), 48 ans.
Parcours : Club Bruges (adjoint, novembre 2012-juin 2017), Waasland-Beveren (juillet-déc. 2017), KRC Genk (décembre 2017-juin 2019), Club Bruges (juillet 2019-janvier 2022) et Monaco (depuis janvier 2022).
Palmarès : Championnat de Belgique 2019, 2020 et 2021 ; Coupe de Belgique 2018 et 2020 ; Supercoupe de Belgique 2021. **Bilan en L1 :** 24 matches dirigés (2022).

Poste	Numéro	Prénom Nom	Date de naissance	Nationalité	Au club depuis
G	30	**Thomas Didillon**	28-11-1995	FRA	2022
G	50	**Yann Lienard**	16-03-2003	FRA	f.a.c.
G	16	**Alexander Nübel**	30-09-1996	ALL	2021
D	26	**Ruben Aguilar**	26-04-1993	FRA	2019
D	5	**Benoît Badiashile**	26-03-2001	FRA	f.a.c.
D	12	**Caio Henrique**	31-07-1997	BRE	2020
D	6	**Axel Disasi**	11-03-1998	FRA	2020
D	14	**Ismail Jakobs**	17-08-1999	ALL	2021
D	3	**Guillermo Maripan**	06-05-1994	CHL	2019
D	99	**Yllan Okou**	23-12-2002	FRA	f.a.c.
D	23	**Malang Sarr**	23-01-1999	FRA	2022
D	2	**Vanderson**	21-06-2001	BRE	2022
M	21	**Maghnes Akliouche**	25-02-2002	FRA	f.a.c.
M	4	**Mohamed Camara**	06-01-2000	MAL	2022
M	19	**Youssouf Fofana**	10-01-1999	FRA	2020
M	17	**Alexandre Golovine**	30-05-1996	RUS	2018
M	29	**Félix Lemaréchal**	07-08-2003	FRA	2019
M	11	**Jean Lucas**	22-06-1998	BRE	2021
M	41	**Soungoutou Magassa**	08-10-2003	FRA	f.a.c.
M	15	**Eliot Matazo**	15-02-2002	BEL	2018
M	18	**Takumi Minamino**	16-01-1995	JAP	2022
A	10	**Wissam Ben Yedder**	12-08-1990	FRA	2019
A	9	**Myron Boadu**	14-01-2001	HOL	2021
A	27	**Krépin Diatta**	25-02-1999	SEN	2021
A	36	**Breel Embolo**	14-02-1997	SUI	2022
A	53	**Willem Geubbels**	16-08-2001	FRA	2018
A	77	**Gelson Martins**	11-05-1995	POR	2021
A	31	**Kevin Volland**	30-07-1992	ALL	2020

Cinq dernières saisons

2017-18	2e	Ligue 1
2018-19	17e	Ligue 1
2019-20	9e	Ligue 1
2020-21	3e	Ligue 1
2021-22	3e	Ligue 1

MONTPELLIER

Stade
La Mosson.
Capacité : 32 900 places.
Record : 29 507 spectateurs (Montpellier-Marseille, 28 juillet 2001).
Président
Laurent Nicollin, 49 ans.

Palmarès
Championnat L1 : 2012. **Championnat L2 :** 1987. **Coupe de France :** 1990.
Records
Attaque : 68 buts (1987-88 et 2011-12). **Défense :** 31 buts (2001-02).
Matches : Hilton et S. Camara (320).
Buts : S. Camara (52).

Entraîneur
Olivier Dall'Oglio, 58 ans. **Parcours :** Alès (2007-08), Dijon (2012-décembre 2018), Brest (2019-2021) et Montpellier (depuis 2021). **Palmarès :** néant.
Bilan en L1 : 203 matches dirigés (2016-2022).

Poste	Numéro	Prénom Nom	Date de naissance	Nationalité	Au club depuis
G	16	**Dimitry Bertaud**	06-06-1998	FRA	f.a.c.
G	90	**Bingourou Kamara**	21-10-1996	SEN	2022
G	1	**Jonas Omlin**	10-01-1994	SUI	2020
D	31	**Nicolas Cozza**	08-01-1999	FRA	f.a.c.
D	14	**Maxime Estève**	26-05-2002	FRA	f.a.c.
D	6	**Christopher Jullien**	22-03-1993	FRA	2022
D	27	**Faitout Maouassa**	06-07-1998	FRA	2022
D	5	**Pedro Mendes**	01-10-1990	POR	2017
D	77	**Falaye Sacko**	01-05-1995	MAL	2022
D	17	**Théo Sainte-Luce**	20-10-1998	FRA	2022
D	75	**Mamadou Sakho**	13-02-1990	FRA	2021
D	2	**Arnaud Souquet**	12-02-1992	FRA	2019
D	26	**Thibault Tamas**	20-02-2001	FRA	f.a.c.
D	29	**Enzo Tchato**	23-11-2002	CAM	f.a.c.
M	13	**Joris Chotard**	24-09-2001	FRA	f.a.c.
M	19	**Sacha Delaye**	23-04-2002	FRA	f.a.c.
M	22	**Khalil Fayad**	09-06-2004	FRA	f.a.c.
M	12	**Jordan Ferri**	12-03-1992	FRA	2019
M	18	**Léo Leroy**	14-02-2000	FRA	2021
M	34	**Mattéo Loubatières**	15-09-2003	FRA	f.a.c.
M	11	**Téji Savanier**	22-12-1991	FRA	2019
A	9	**Valère Germain**	17-04-1990	FRA	2021
A	99	**Wahbi Khazri**	08-02-1991	TUN	2022
A	28	**Béni Makouana**	28-09-2002	CON	2020
A	10	**Stephy Mavididi**	31-05-1998	ANG	2020
A	7	**Arnaud Nordin**	17-06-1998	FRA	2022
A	21	**Elye Wahi**	02-01-2003	FRA	2018

Cinq dernières saisons

2017-18	10e	Ligue 1
2018-19	6e	Ligue 1
2019-20	8e	Ligue 1
2020-21	8e	Ligue 1
2021-22	13e	Ligue 1

NANTES

Stade
La Beaujoire Louis-Fonteneau.
Capacité : 35 322 places.
Record : 44 297 spectateurs (Nantes-Bordeaux, 27 janvier 1985).
Président
Waldemar Kita, 69 ans.

Palmarès
Championnat L1 : 1965, 1966, 1973, 1977, 1980, 1983, 1995 et 2001.
Coupe de France : 1979, 1999, 2000 et 2022. **Trophée des champions :** 1999 et 2001.

Records
Attaque : 85 buts (1978-79).
Défense : 26 buts (1977-78).
Matches : Bertrand-Demanes et Michel (532). **Buts :** Blanchet (111).
Entraîneur
Antoine Kombouaré, 58 ans.
Parcours : Strasbourg (2003-octobre 2004), Valenciennes (2005-2009), Paris-SG (2009-décembre 2011), Al-Hilal (ARS, 2012-janvier 2013), Lens (2013-2016), Guingamp (2016-novembre 2018), Dijon (janvier-juin 2019), Toulouse (octobre 2019-janvier 2020) et Nantes (depuis février 2021).
Palmarès : Coupe de France 2010 et 2022 ; Coupe d'Arabie saoudite 2013 ; Championnat de France de L2 2006.
Bilan en L1 : 469 matches dirigés (2003-2022).

Poste	Numéro	Prénom Nom	Date de naissance	Nationalité	Au club depuis
G	16	Rémy Descamps	25-06-1996	FRA	2021
G	1	Alban Lafont	23-01-1999	FRA	2019
G	30	Denis Petric	24-05-1988	SER	2019
D	12	Denis Appiah	09-06-1992	FRA	2019
D	21	Jean-Charles Castelletto	26-01-1995	CAM	2020
D	24	Sébastien Corchia	01-11-1990	FRA	2020
D	2	Fabio	09-07-1990	BRE	2018
D	3	Andrei Girotto	17-02-1992	BRE	2017
D	4	Nicolas Pallois	19-09-1987	FRA	2017
D	93	Charles Traoré	01-01-1992	MAL	2018
M	19	Mohamed Achi	16-01-2002	FRA	f.a.c.
M	10	Ludovic Blas	31-12-1997	FRA	2019
M	5	Pedro Chirivella	23-05-1997	ESP	2020
M	11	Marcus Coco	24-06-1996	FRA	2019
M	20	Lohann Doucet	14-09-2002	FRA	f.a.c.
M	22	Gor Manvelyan	09-04-2002	FRA	f.a.c.
M	29	Quentin Merlin	16-05-2002	FRA	f.a.c.
M	8	Samuel Moutoussamy	12-08-1996	RDC	2016
M	17	Moussa Sissoko	16-08-1989	FRA	2022
A	61	Joe-Loïc Affamah	29-06-2002	FRA	f.a.c.
A	55	Abdoul Kader Bamba	25-05-1994	FRA	2019
A	14	Ignatius Ganago	16-02-1999	CAM	2022
A	7	Evann Guessand	01-07-2001	FRA	2022
A	31	Mostafa Mohamed	28-11-1997	EGY	2022
A	27	Moses Simon	12-07-1995	NGA	2019

Cinq dernières saisons

2017-18	9e	Ligue 1
2018-19	12e	Ligue 1
2019-20	13e	Ligue 1
2020-21	18e	Ligue 1
2021-22	9e	Ligue 1

NICE

Stade
Allianz Riviera.
Capacité : 35 624 places.
Record : 35 596 spectateurs (Nice - Saint-Étienne, 8 mai 2016).
Président
Jean-Pierre Rivère, 65 ans.

Palmarès
Championnat L1 : 1951, 1952, 1956 et 1959. **Championnat L2 :** 1948, 1965, 1970 et 1994. **Coupe de France :** 1952, 1954 et 1997.
Records
Attaque : 80 buts (1958-59).
Défense : 30 buts (2007-08).
Matches : Isnard (334). **Buts :** Nurenberg (89).

Entraîneur
Lucien Favre (SUI), 64 ans.
Parcours : Échallens (SUI, juillet 1991-juin 1995), Yverdon (SUI, déc. 1996-juin 2000), Servette (SUI, juillet 2000-juin 2002), FC Zurich (SUI, juillet 2003-juin 2007), Hertha Berlin (ALL, juillet 2007-sept. 2009), Mönchengladbach (ALL, février 2011-sept. 2015), Nice (juillet 2016-juin 2018 et depuis juillet 2022) et Dortmund (ALL, juillet 2018-décembre 2020).
Palmarès : Supercoupe d'Allemagne 2019 ; Championnat de Suisse 2006 et 2007 ; Coupe de Suisse 2001 et 2005. **Bilan en L1 :** 81 matches dirigés (2016-2018, puis 2022).

Poste	Numéro	Prénom Nom	Date de naissance	Nationalité	Au club depuis
G	77	Teddy Boulhendi	09-04-2001	ALG	f.a.c.
G	90	Marcin Bulka	04-10-1999	POL	2021
G	1	Kasper Schmeichel	05-11-1986	DAN	2022
D	20	Youcef Atal	17-05-1996	ALG	2018
D	26	Melvin Bard	06-11-2000	FRA	2021
D	5	Mads Bech Sorensen	07-01-1999	DAN	2022
D	15	Joe Bryan	17-09-1993	ANG	2022
D	4	Dante	18-10-1983	BRE	2016
D	23	Jordan Lotomba	29-09-1998	SUI	2020
D	25	Jean-Clair Todibo	30-12-1999	FRA	2021
D	42	Mattia Viti	24-01-2002	ITA	2022
M	11	Ross Barkley	05-12-1993	ANG	2022
M	21	Alexis Beka Beka	29-03-2001	FRA	2022
M	35	Badredine Bouanani	08-12-2004	FRA	2022
M	28	Hicham Boudaoui	23-09-1999	ALG	2019
M	10	Sofiane Diop	09-06-2000	FRA	2022
M	99	Mario Lemina	01-09-1993	GAB	2021
M	16	Aaron Ramsey	26-12-1990	GAL	2022
M	8	Pablo Rosario	07-01-1997	HOL	2021
M	6	Morgan Schneiderlin	08-11-1989	FRA	2020
M	19	Khéphren Thuram	26-03-2001	FRA	2019
M	27	Alexis Trouillet	23-12-2000	FRA	2020
A	14	Billal Brahimi	14-03-2000	FRA	2022
A	97	Lucas Da Cunha	09-06-2001	FRA	2020
A	7	Andy Delort	09-10-1991	ALG	2021
A	18	Rares Ilie	19-04-2003	ROU	2022
A	24	Gaëtan Laborde	03-05-1994	FRA	2022
A	29	Nicolas Pépé	29-05-1995	CIV	2022

Cinq dernières saisons

2017-18	8e	Ligue 1
2018-19	7e	Ligue 1
2019-20	5e	Ligue 1
2020-21	9e	Ligue 1
2021-22	5e	Ligue 1

PARIS-SG

Stade
Parc des Princes.
Capacité : 47 929 places.
Record : 49 407
(Paris-SG - Waterschei, 2 mars 1983).
Président
Nasser Al-Khelaïfi, 49 ans.

Palmarès
Coupe des Coupes : 1996.
Championnat L1 : 1986, 1994, 2013, 2014, 2015, 2016, 2018, 2019, 2020 et 2022. **Championnat L2 :** 1971. **Coupe de France :** 1982, 1983, 1993, 1995, 1998, 2004, 2006, 2010, 2015, 2016, 2017, 2018, 2020 et 2021.
Coupe de la Ligue : 1995, 1998, 2008, 2014, 2015, 2016, 2017, 2018 et 2020. **Trophée des champions :** 1995, 1998, 2013, 2014, 2015, 2016, 2017, 2018, 2019, 2020 et 2022.

Records
Attaque : 108 buts (2017-18).
Défense : 19 buts (2015-16).
Matches : Pilorget (371). **Buts :** Cavani (138).

Entraîneur
Christophe Galtier, 56 ans.
Parcours : Marseille (intérim, novembre 2000), Saint-Étienne (décembre 2009-2017), Lille (décembre 2017-2021), Nice (2021-22) et Paris-SG (depuis juillet 2022). **Palmarès :** Championnat de France 2021 ; Coupe de la Ligue 2013. **Bilan en L1 :** 453 matches dirigés (2000-2022).

Cinq dernières saisons

2017-18	1er	Ligue 1
2018-19	1er	Ligue 1
2019-20	1er	Ligue 1
2020-21	2e	Ligue 1
2021-22	1er	Ligue 1

Poste	Numéro	Prénom Nom	Date de naissance	Nationalité	Au club depuis
G	99	**Gianluigi Donnarumma**	25-02-1999	ITA	2021
G	70	**Lucas Lavallée**	18-02-2003	FRA	2021
G	90	**Alexandre Letellier**	11-12-1990	FRA	2020
G	1	**Keylor Navas**	15-12-1986	CRI	2019
G	16	**Sergio Rico**	01-09-1993	ESP	2020
D	14	**Juan Bernat**	01-03-1993	ESP	2018
D	31	**El Chadaille Bitshiabu**	16-05-2005	FRA	f.a.c.
D	2	**Achraf Hakimi**	04-11-1998	MAR	2021
D	3	**Presnel Kimpembe**	13-08-1995	FRA	f.a.c.
D	5	**Marquinhos**	14-05-1994	BRE	2013
D	25	**Nuno Mendes**	19-06-2002	POR	2021
D	26	**Nordi Mukiele**	01-11-1997	FRA	2022
D	32	**Timothée Pembélé**	09-09-2002	FRA	f.a.c.
D	4	**Sergio Ramos**	30-03-1986	ESP	2021
M	35	**Ismaël Gharbi**	10-04-2004	FRA	f.a.c.
M	36	**Ayman Kari**	19-11-2004	FRA	f.a.c.
M	15	**Danilo Pereira**	09-09-1991	POR	2021
M	8	**Fabian Ruiz**	03-04-1996	ESP	2022
M	18	**Renato Sanches**	18-08-1997	POR	2022
M	28	**Carlos Soler**	02-01-1997	ESP	2022
M	6	**Marco Verratti**	05-11-1992	ITA	2012
M	17	**Vitinha**	13-02-2000	POR	2022
M	33	**Warren Zaïre-Emery**	08-03-2006	FRA	f.a.c.
A	44	**Hugo Ekitike**	20-06-2002	FRA	2022
A	9	**Mauro Icardi**	19-02-1993	ARG	2019
A	7	**Kylian Mbappé**	20-12-1998	FRA	2017
A	30	**Lionel Messi**	24-06-1987	ARG	2021
A	10	**Neymar**	05-02-1992	BRE	2017

REIMS

Stade
Auguste-Delaune.
Capacité : 20 519 places.
Record : 21 044 spectateurs
(Reims-Marseille, 12 août 2012).
Président
Jean-Pierre Caillot, 61 ans.

Palmarès
Championnat L1 : 1949, 1953, 1955, 1958, 1960 et 1962. **Championnat L2 :** 1966 et 2018. **National :** 2004. **Coupe de France :** 1950 et 1958.

Records
Attaque : 109 buts (1959-60).
Défense : 34 buts (1947-48).
Matches : Jonquet (502). **Buts :** Fontaine (122).

Entraîneur
Oscar Garcia (ESP), 49 ans.
Parcours : Maccabi Tel-Aviv (ISR, 2012-13), Brighton (ANG, 2013-14), Maccabi Tel-Aviv (ISR, juillet-août 2014), Watford (ANG, septembre 2014), Red Bull Salzbourg (AUT, décembre 2015-2017), Saint-Étienne (juin-novembre 2017), Olympiakos (GRE, janvier-avril 2018), Celta Vigo (ESP, novembre 2019-novembre 2020) et Reims (depuis 2021). **Palmarès :** Championnat d'Israël 2013, Championnat d'Autriche 2016 et 2017, Coupe d'Autriche 2016 et 2017.
Bilan en L1 : 55 matches dirigés (2017-2022).

Cinq dernières saisons

2017-18	1er	Ligue 2
2018-19	8e	Ligue 1
2019-20	6e	Ligue 1
2020-21	14e	Ligue 1
2021-22	12e	Ligue 1

Poste	Numéro	Prénom Nom	Date de naissance	Nationalité	Au club depuis
G	94	**Yéhvann Diouf**	16-11-1999	FRA	2019
G	30	**Nicolas Penneteau**	28-02-1981	FRA	2021
G	1	**Patrick Pentz**	02-01-1997	AUT	2022
D	5	**Yunis Abdelhamid**	28-09-1987	MAR	2017
D	24	**Emmanuel Agbadou**	17-06-1997	CIV	2022
D	4	**Maxime Busi**	14-10-1999	BEL	2022
D	25	**Thibault De Smet**	05-06-1998	BEL	2020
D	41	**Ibrahim Diakité**	31-10-2003	FRA	f.a.c.
D	32	**Thomas Foket**	25-09-1994	BEL	2018
D	6	**Andreaw Gravillon**	08-02-1998	FRA	2021
D	28	**Bradley Locko**	06-05-2002	FRA	2021
M	80	**Martin Adeline**	02-12-2003	FRA	2021
M	8	**Jens Cajuste**	10-08-1999	SUE	2022
M	3	**Kamory Doumbia**	18-02-2003	MAL	2021
M	70	**Alexis Flips**	18-01-2000	FRA	2021
M	99	**Rafik Guitane**	26-05-1999	FRA	2021
M	48	**Samuel Koeberlé**	26-11-2004	FRA	f.a.c.
M	26	**Dion Lopy**	02-02-2002	SEN	2021
M	21	**Azor Matusiwa**	28-04-1998	HOL	2021
M	15	**Marshall Munetsi**	22-06-1996	ZIM	2019
A	29	**Folarin Balogun**	03-07-2001	ANG	2022
A	39	**Junya Ito**	09-03-1993	JAP	2022
A	7	**Noah Holm**	23-05-2001	NOR	2022
A	11	**Nathanaël Mbuku**	16-03-2002	FRA	f.a.c.
A	67	**Timothé Nkada**	20-07-1999	FRA	2019
A	9	**Kaj Sierhuis**	27-04-1998	HOL	2020
A	19	**Mitchell van Bergen**	27-08-1999	HOL	2021
A	10	**Arbër Zeneli**	25-02-1995	KOS	2019

RENNES

Stade
Roazhon Park.
Capacité : 29 778 places.
Record : 29 490 spectateurs (Rennes-Marseille, 20 août 2005).
Président
Olivier Cloarec, 48 ans.

Palmarès
Championnat L2 : 1956 et 1983.
Coupe de France : 1965, 1971 et 2019.
Records
Attaque : 82 buts (2021-22). **Défense :** 30 buts (2006-07). **Matches :** Danzé (323). **Buts :** Grumellon (107).

Entraîneur
Bruno Genesio, 56 ans.
Parcours : Villefranche-sur-Saône (1999-2001), Besançon (2005-mars 2006), Lyon (décembre 2015-2019), Beijing Guoan (CHN, 2019-janvier 2021), Rennes (depuis mars 2021).
Palmarès : néant. **Bilan en L1 :** 187 matches dirigés (2015-2022).

Cinq dernières saisons

2017-18	5e	Ligue 1
2018-19	10e	Ligue 1
2019-20	3e	Ligue 1
2020-21	6e	Ligue 1
2021-22	4e	Ligue 1

Poste	Numéro	Prénom Nom	Date de naissance	Nationalité	Au club depuis
G	1	**Dogan Alemdar**	29-10-2002	TUR	2021
G	50	**Elias Damergy**	17-10-2002	TUN	f.a.c.
G	16	**Alfred Gomis**	05-09-1993	SEN	2020
G	30	**Steve Mandanda**	28-03-1985	FRA	2022
G	89	**Romain Salin**	29-07-1984	FRA	2019
D	22	**Lorenz Assignon**	22-06-2000	FRA	f.a.c.
D	18	**Jeanuël Belocian**	17-02-2005	FRA	f.a.c.
D	31	**Guéla Doué**	17-10-2002	FRA	f.a.c.
D	25	**Birger Meling**	17-12-1994	NOR	2021
D	23	**Warmed Omari**	23-04-2000	FRA	f.a.c.
D	2	**Joe Rodon**	22-10-1997	GAL	2022
D	5	**Arthur Theate**	25-05-2000	BEL	2022
D	27	**Hamari Traoré**	27-01-1992	MAL	2017
D	3	**Adrien Truffert**	20-11-2001	FRA	f.a.c.
D	15	**Christopher Wooh**	18-09-2001	FRA	2022
M	14	**Benjamin Bourigeaud**	14-01-1994	FRA	2017
M	33	**Désiré Doué**	03-06-2005	FRA	f.a.c.
M	35	**Noah Françoise**	05-07-2003	FRA	f.a.c.
M	21	**Lovro Majer**	17-01-1998	CRO	2021
M	8	**Baptiste Santamaria**	09-03-1995	FRA	2021
M	20	**Flavien Tait**	02-02-1993	FRA	2019
M	6	**Lesley Ugochukwu**	26-03-2004	FRA	f.a.c.
A	28	**Matthis Abline**	28-03-2003	FRA	f.a.c.
A	11	**Jérémy Doku**	27-05-2002	BEL	2020
A	19	**Amine Gouiri**	16-02-2000	FRA	2022
A	19	**Arnaud Kalimuendo**	20-01-2002	FRA	2022
A	10	**Kamaldeen Sulemana**	15-02-2002	GHA	2021
A	7	**Martin Terrier**	04-03-1997	FRA	2020

STRASBOURG

Stade
La Meinau.
Capacité : 26 109 places.
Record : 39 033 spectateurs (Strasbourg-Marseille, 20 novembre 1992).
Président
Marc Keller, 54 ans.

Palmarès
Championnat L1 : 1979. **Championnat L2 :** 1977, 1988 et 2017. **Championnat National :** 2016. **Coupe de France :** 1951, 1966 et 2001. **Coupe de la Ligue :** 1997, 2005 et 2019. **Coupe Intertoto :** 1995.

Records
Attaque : 82 (1947-48). **Défense :** 28 (1978-79). **Matches :** Hauss (430). **Buts :** O. Rohr (118).
Entraîneur
Julien Stéphan, 41 ans. **Parcours :** Rennes B (2015-décembre 2018), Rennes (décembre 2018-mars 2021) et Strasbourg (depuis 2021).
Palmarès : Coupe de France 2019.
Bilan en L1 : 120 matches dirigés (2018-2022).

Cinq dernières saisons

2017-18	15e	Ligue 1
2018-19	11e	Ligue 1
2019-20	10e	Ligue 1
2020-21	15e	Ligue 1
2021-22	6e	Ligue 1

Poste	Numéro	Prénom Nom	Date de naissance	Nationalité	Au club depuis
G	16	**Eiji Kawashima**	20-03-1983	JAP	2018
G	40	**Robin Risser**	02-12-2004	FRA	f.a.c.
G	1	**Matz Sels**	26-02-1992	BEL	2018
D	2	**Colin Dagba**	09-09-1998	FRA	2022
D	3	**Thomas Delaine**	24-03-1992	FRA	2022
D	29	**Ismaël Doukouré**	24-07-2003	FRA	2022
D	24	**Alexander Djiku**	09-08-1994	FRA	2019
D	4	**Karol Fila**	13-06-1998	POL	2021
D	23	**Maxime Le Marchand**	11-10-1989	FRA	2021
D	31	**Antoine Nuss**	19-12-2003	FRA	f.a.c.
D	22	**Gerzino Nyamsi**	22-01-1997	FRA	2021
D	5	**Lucas Perrin**	19-11-1998	FRA	2021
D	18	**Ronaël Pierre-Gabriel**	13-06-1998	FRA	2022
M	6	**Jean-Eudes Aholou**	20-03-1994	CIV	2020
M	17	**Jean-Ricner Bellegarde**	27-06-1998	FRA	2019
M		**Benjamin Besic**	02-06-2002	BOS	f.a.c.
M	19	**Habib Diarra**	03-01-2004	FRA	f.a.c.
M	38	**Dany Jean**	28-11-2002	HAI	2021
M	34	**Nordin Kandil**	31-10-2001	FRA	f.a.c.
M	11	**Dimitri Liénard**	13-02-1988	FRA	2013
M	14	**Sanjin Prcic**	20-11-1993	BOS	2019
M	27	**Ibrahima Sissoko**	27-10-1997	FRA	2018
M	10	**Adrien Thomasson**	10-12-1993	FRA	2018
A	25	**Ludovic Ajorque**	25-02-1994	FRA	2018
A	20	**Habib Diallo**	18-06-1995	SEN	2020
A	9	**Kévin Gameiro**	09-05-1987	FRA	2021
A	12	**Lebo Mothiba**	28-01-1996	AFS	2018

TOULOUSE

Stade
Stadium de Toulouse.
Capacité : 33 150 places.
Record : 36 982 spectateurs (Toulouse-Marseille, 14 février 1999).
Président
Damien Comolli, 50 ans.

Palmarès
Championnat L2 : 1982, 2003 et 2022.
Records
Attaque : 59 buts (1985-86).
Défense : 27 buts (2008-09).
Matches : Roussel (295).
Buts : Dorsini (89).

Entraîneur
Philippe Montanier, 57 ans.
Parcours : Boulogne-sur-Mer (2004-2009), Valenciennes (2009-2011), Real Sociedad (ESP, 2011-2013), Rennes (2013-janvier 2016), Nottingham Forest (ANG, 2016-janvier 2017), Équipe de France U20 (octobre 2017-18), Lens (2018-février 2020), Standard de Liège (BEL, juin-décembre 2020) et Toulouse (depuis 2021). **Palmarès :** Championnat de France de L2 2022. **Bilan en L1 :** 178 matches dirigés (2009-2022).

Cinq dernières saisons

2017-18	18e	Ligue 1
2018-19	16e	Ligue 1
2019-20	20e	Ligue 1
2020-21	3e	Ligue 2
2021-22	1er	Ligue 2

Poste	Numéro	Prénom Nom	Date de naissance	Nationalité	Au club depuis
G	30	**Maxime Dupé**	04-03-1993	FRA	2020
G	16	**Kjetil Haug**	12-06-1998	NOR	2022
G	40	**Isak Pettersson**	06-06-1997	SUE	2021
D	14	**Logan Costa**	01-04-2001	FRA	2021
D	3	**Mikkel Desler**	19-02-1995	DAN	2021
D	23	**Moussa Diarra**	10-11-2000	FRA	f.a.c.
D	31	**Kévin Keben**	26-01-2004	CAM	f.a.c.
D	2	**Rasmus Nicolaisen**	16-03-1997	DAN	2021
D	4	**Anthony Rouault**	29-05-2001	FRA	f.a.c.
D	12	**Issiaga Sylla**	01-01-1994	GUI	2012
D	18	**Oliver Zanden**	14-08-2001	SUE	2022
M	6	**Zakaria Aboukhlal**	18-02-2000	MAR	2022
M	28	**Fares Chaibi**	28-11-2002	FRA	2019
M	10	**Brecht Dejaegere**	29-05-1991	BEL	2020
M	5	**Denis Genreau**	21-05-1999	AUS	2021
M	25	**Steve Mvoué**	02-02-2002	CAM	2021
M	17	**Stijn Spierings**	12-03-1996	HOL	2020
M		**Theocharis Tsingaras**	20-08-2000	GRE	2022
M	8	**Branco van den Boomen**	21-07-1995	HOL	2020
A	11	**Yanis Begraoui**	04-07-2001	FRA	2021
A	19	**Veljko Birmancevic**	05-03-1998	SER	2022
A	27	**Thijs Dallinga**	03-08-2000	HOL	2022
A	20	**Junior Flemmings**	16-01-1996	JAM	2022
A	9	**Rhys Healey**	06-12-1994	ANG	2020
A	7	**Ado Onaiwu**	08-11-1995	JAP	2021
A	21	**Rafael Ratao**	30-11-1995	BRE	2021

TROYES

Stade
De l'Aube.
Capacité : 20 460 places.
Record : 20 346 spectateurs (Troyes-Amiens, 18 mai 2012).
Président
Simon Cliff, 46 ans.

Palmarès
Championnat L2 : 2015 et 2021.
Coupe Intertoto : 2001.
Records
Attaque : 45 buts (2000-01).
Défense : 35 buts (1999-00 et 2001-02). **Matches :** Nivet (195). **Buts :** Goussé (30).

Entraîneur
Bruno Irles, 47 ans. **Parcours :** Monaco B (2012-2014), Arles-Avignon (juin-octobre 2014), Sheriff Tiraspol (MOL, juin-septembre 2016), Pau (janvier 2019-20), Quevilly-Rouen (2020-janvier 2022) et Troyes (depuis janvier 2022). **Palmarès :** Supercoupe de Moldavie 2016. **Bilan en L1 :** 24 matches dirigés (2022).

Cinq dernières saisons

2017-18	19e	Ligue 1
2018-19	3e	Ligue 2
2019-20	4e	Ligue 2
2020-21	1er	Ligue 2
2021-22	15e	Ligue 1

Poste	Numéro	Prénom Nom	Date de naissance	Nationalité	Au club depuis
G	30	**Gauthier Gallon**	23-04-1993	FRA	2019
G	1	**Mateusz Lis**	27-02-1997	POL	2022
G	40	**Jessy Moulin**	13-01-1986	FRA	2021
D	15	**Karim Azamoum**	17-01-1990	FRA	2021
D	3	**Thierno Baldé**	10-06-2002	FRA	2022
D	19	**Andreas Bruus**	16-01-1999	DAN	2022
D	12	**Abdu Conté**	24-03-1998	POR	2022
D	39	**Yasser Larouci**	01-01-2001	FRA	2021
D	37	**Eric N'Jo**	01-06-2004	FRA	f.a.c
D	4	**Erik Palmer-Brown**	24-04-1997	USA	2021
D	2	**Jackson Porozo**	04-08-2000	EQU	2022
D	23	**Adil Rami**	27-12-1985	FRA	2021
D	17	**Yoann Salmier**	21-11-1992	FRA	2019
M	8	**Lucien Agoumé**	09-02-2002	FRA	2022
M	24	**Xavier Chavalerin**	07-03-1991	FRA	2021
M	5	**Tristan Dingomé**	17-02-1991	CAM	2020
M	18	**Luka Ilic**	02-07-1999	SER	2022
M	6	**Rominigue Kouamé**	17-12-1996	MAL	2020
M	11	**Rony Lopes**	28-12-1995	POR	2022
M		**Ante Palaversa**	06-04-2000	CRO	2022
M	20	**Renaud Ripart**	14-03-1993	FRA	2021
M	10	**Florian Tardieu**	22-04-1992	FRA	2019
A	25	**Mama Baldé**	06-11-1995	GUB	2021
A	14	**Amar Fatah**	19-02-2004	SUE	2022
A	44	**Levi Lumeka**	05-09-1998	ANG	2020
A	21	**Marlos Moreno**	20-09-1996	COL	2022
A	29	**Wilson Odobert**	28-11-2004	FRA	2022
A	9	**Iké Ugbo**	21-09-1998	CAN	2022
A	26	**Papa Ndiaga Yade**	05-01-2000	SEN	2022

AMIENS

Stade
La Licorne.
Capacité : 12 999 places.
Président
Bernard Joannin, 72 ans.
Palmarès
Néant.
Bilan en L2
41e saison, 1428 matches, 441 victoires, 409 nuls, 578 défaites, 1726 buts marqués, 2 078 buts encaissés.

Entraîneur
Philippe Hinschberger, 62 ans.
Parcours : Louhans-Cuiseaux (1997-2001), Niort (2001-04), Le Havre (2004-avril 2005), Niort (2005-février 2007), Laval (2007-février 2014), Créteil (juillet-novembre 2014), Metz (décembre 2015-octobre 2017), Grenoble (2018-21) et Amiens (depuis 2021). **Palmarès :** Championnat National 1999 et 2006.

Poste	Numéro	Prénom Nom	Date de naissance	Nationalité	Au club depuis
G	16	**Paul Charruau**	12-07-1993	FRA	2022
G	1	**Régis Gurtner**	08-12-1986	FRA	2015
D	23	**Abdourahmane Barry**	21-02-2000	FRA	2022
D	45	**Matéo Degrumelle**	22-08-2003	FRA	f.a.c.
D	2	**Mamadou Fofana**	21-01-1998	MAL	2021
D	5	**Formose Mendy**	02-01-2001	SEN	2021
D	4	**Nicholas Opoku**	11-08-1997	GHA	2020
D	44	**Kassoum Ouattara**	14-10-2004	FRA	f.a.c.
D	3	**Karl-Sebastian Ring**	18-04-1995	SUE	2022
D	18	**Harouna Sy**	30-03-1996	FRA	2021
D	26	**Matthéo Xantippe**	11-04-2002	FRA	f.a.c.
M	21	**Jessy Benet**	24-06-1995	FRA	2021
M	43	**Cheick Junior Fofana**	15–08-2002	CIV	2022
M	6	**Mamadou Fofana**	17-09-2000	FRA	2021
M	24	**Jérémy Gélin**	24-04-1997	FRA	2022
M	25	**Owen Gene**	19-03-2003	FRA	f.a.c.
M	29	**Iron Gomis**	09-11-1999	FRA	f.a.c.
M	20	**Mathis Lachuer**	31-08-2000	FRA	f.a.c.
A	9	**Tolu Arokodare**	23-11-2000	NGA	2021
A	11	**Hassane Bandé**	30-10-1998	BUF	2022
A	46	**Mehdi Bariki**	20-03-2000	FRA	2021
A	10	**Ange Chibozo**	01-07-2003	BEN	2022
A	18	**Papiss Cissé**	03-06-1985	SEN	2022
A	7	**Antoine Leautey**	14-04-1996	FRA	2022
A	27	**Mustapha Sangaré**	24-12-1998	FRA	2020

ANNECY

Stade
Parc des Sports d'Annecy.
Capacité : 15 714 places.
Président
Sébastien Faraglia, 49 ans.
Palmarès
Néant.
Bilan en L2
6e saison, 176 matches, 46 victoires, 55 nuls, 75 défaites, 157 buts marqués, 215 buts encaissés.

Entraîneur
Laurent Guyot, 52 ans. **Parcours :** Boulogne-sur-Mer (2009-décembre 2010), Sedan (2011-13), équipe de France U17 (2013-14), équipe de France U16 (2014-15), Toronto FC (CAN, académie, 2015-18), Cercle Bruges (BEL, 2018-19), Boulogne-sur-Mer (2019-21) et Annecy (depuis 2021). **Palmarès :** néant.

Poste	Numéro	Prénom Nom	Date de naissance	Nationalité	Au club depuis
G	16	**Thomas Callens**	06-09-1998	FRA	2022
G	1	**Florian Escales**	03-02-1996	FRA	2021
D	29	**Maxime Bastian**	09-05-2001	FRA	2021
D	8	**Jonathan Gonçalves**	25-01-1989	FRA	f.a.c.
D	13	**Gaby Jean**	19-02-2000	FRA	2022
D	6	**François Lajugie**	31-01-1996	FRA	2022
D	4	**Bissenty Mendy**	15-08-1991	FRA	2020
D	14	**Kévin Mouanga**	24-07-2000	FRA	2021
D	25	**Jonathan Ruque**	22-05-2000	FRA	2020
D	24	**Matthieu Sans**	16-06-1988	FRA	2020
D	3	**Arnold Temanfo**	03-06-1993	FRA	2021
M	18	**Madyen el Jaouhari**	16-03-1999	FRA	2021
M	19	**Alexandre Fillon**	06-02-1995	FRA	2019
M	5	**Ahmed Kashi**	18-11-1988	ALG	2020
M	17	**Vincent Pajot**	19-08-1990	FRA	2022
M	26	**Alexandre Phliponeau**	26-01-2000	FRA	2022
M	11	**Jean-Jacques Rocchi**	01-06-1989	FRA	2018
A	7	**Ibrahima Baldé**	17-01-2003	FRA	2022
A	22	**Clément Billemaz**	22-09-1998	FRA	2022
A	23	**Alexy Bosetti**	23-04-1993	FRA	2021
A	10	**Kévin Farade**	01-09-1995	FRA	2022
A	20	**Moïse Sahi Dion**	20-12-2001	MAL	2022
A	27	**Steve Shamal**	22-02-1996	FRA	2022
A	9	**Romain Spano**	31-10-1994	FRA	2019
A	12	**Kévin Testud**	12-04-1992	FRA	2021

BASTIA

Stade
Armand-Cesari, Furiani.
Capacité : 16 048 places.
Président
Claude Ferrandi, 45 ans.
Palmarès
Championnat de L2 : 1968, 2012.
Championnat National : 2011, 2021.
Coupe de France : 1981. **Trophée des champions :** 1972.
Coupe intertoto : 1997.
Bilan en L2
19e saison, 656 matches, 274 victoires, 173 nuls, 209 défaites, 873 buts marqués, 750 buts encaissés.

Entraîneur
Régis Brouard, 55 ans. **Parcours :** Rodez (2003-05) Nîmes (2005-oct. 2007), Quevilly (2008-12), Clermont (2012-mai 2014), Niort (2014-février 2016), Tubize (BEL, août 2016-avril 2017), Red Star (2017-oct. 2018), RFCU Luxembourg (LUX, août 2019-21) et Bastia (depuis octobre 2021). **Palmarès :** Championnat National 2018.

Poste	Numéro	Prénom Nom	Date de naissance	Nationalité	Au club depuis
G	1	**Zacharie Boucher**	07-03-1992	FRA	2022
G	32	**Julien Fabri**	05-02-1994	FRA	2022
G	30	**Johny Placide**	29-01-1988	HAI	2021
D		**Issiar Dramé**	16-02-1999	FRA	2022
D	6	**Dominique Guidi**	06-02-1996	FRA	2020
D	20	**Kylian Kaïboué**	20-08-1998	FRA	2021
D	25	**Abdoulaye Niakhaté Ndiaye**	10-04-2002	SEN	2022
D	23	**Lloyd Palun**	28-11-1988	GAB	2021
D	4	**Anthony Roncaglia**	30-08-2000	FRA	2020
D	28	**Joris Sainati**	25-09-1988	FRA	2021
D	42	**Dylan Tavares**	30-08-1996	CPV	2022
D	22	**Kévin Van Den Kerkhof**	14-03-1996	FRA	2022
M		**Mamadou Camara**	15-10-2002	SEN	2022
M	17	**Maguette Diongue**	03-04-1992	FRA	2019
M	13	**Tom Ducrocq**	25-08-1999	FRA	2020
M	66	**Jocelyn Janneh**	06-12-2002	SIE	2022
M	10	**Sébastien Salles-Lamonge**	28-01-1996	FRA	2019
M	8	**Kévin Schur**	19-11-1990	FRA	2018
M	14	**Amine Talal**	05-06-1996	MAR	2021
M	7	**Christophe Vincent**	08-11-1992	FRA	2018
A	27	**Migouel Alfarela**	15-11-1997	FRA	2022
A	96	**Yohan Baï**	28-09-1996	FRA	2022
A	11	**Frank Magri**	04-09-1999	FRA	2022
A	86	**Antony Robic**	05-03-1986	FRA	2020
A	9	**Benjamin Santelli**	16-11-1991	FRA	2020

BORDEAUX

Stade
Matmut Atlantique.
Capacité : 42 115 places.
Président
Gérard Lopez (LUX), 50 ans.
Palmarès
Championnat L1 : 1950, 1984, 1985, 1987, 1999 et 2009. **Championnat L2 :** 1992. **Coupe de France :** 1941, 1986, 1987 et 2013. **Coupe de la Ligue :** 2002, 2007 et 2009. **Trophée des champions :** 1986, 2008 et 2009. **Coupe Intertoto :** 1995.

Bilan en L2
11e saison, 372 matches, 179 victoires, 85 nuls, 108 défaites, 630 buts marqués, 496 buts encaissés.
Entraîneur
David Guion, 54 ans. **Parcours :** Chambéry (2010-2011), Cannes (2011-janvier 2012), Reims (mai 2017-2021), Bordeaux (depuis février 2022). **Palmarès :** Championnat de L2 2018.

Poste	Numéro	Prénom Nom	Date de naissance	Nationalité	Au club depuis
G	16	**Gaëtan Poussin**	13-01-1999	FRA	f.a.c.
G	31	**Rafal Straczek**	12-02-1999	POL	2022
G	99	**Grégoire Swiderski**	05-10-2005	FRA	f.a.c.
D	98	**Tijany Atallah**	12-03-2003	FRA	f.a.c.
D	5	**Yoann Barbet**	10-05-1993	FRA	2022
D	4	**Malcom Bokele**	12-02-2000	CAM	2020
D	19	**Jacques Ekomié**	19-08-2003	GAB	f.a.c.
D	2	**Stian Gregersen**	17-05-1995	NOR	2021
D	3	**Johaneko Louis-Jean**	28-06-2004	FRA	f.a.c.
D	34	**Clément Michelin**	11-05-1997	FRA	2022
D	23	**Junior Mwanga**	11-05-2003	FRA	2020
D	14	**Vital Nsimba**	08-07-1993	RDC	2022
M	22	**Logan Delaurier-Chaubet**	22-04-2002	FRA	f.a.c.
M	81	**Marvin De Lima**	19-04-2004	FRA	f.a.c.
M	26	**Emeric Depussay**	27-08-2001	FRA	f.a.c.
M	13	**Fransergio**	18-10-1990	BRE	2021
M	6	**Danylo Ignatenko**	13-03-1997	UKR	2022
M	27	**Tom Lacoux**	25-01-2002	FRA	f.a.c.
M	20	**Issouf Sissokho**	30-01-2002	MAL	2020
A	10	**Aliou Badji**	10-10-1997	SEN	2022
A	7	**Dilane Bakwa**	26-08-2002	FRA	f.a.c.
A	30	**Zuriko Davitachvili**	15-02-2001	GEO	2022
A	29	**Alberth Elis**	12-02-1996	HOD	2021
A	11	**Josh Maja**	27-12-1998	NGA	2019
A	97	**Lucas Rocrou**	27-03-2003	FRA	f.a.c.

CAEN

Stade
Michel-d'Ornano.
Capacité : 20 300 places.
Président
Olivier Pickeu, 52 ans.
Palmarès
Championnat de L2 : 1996, 2010.
Bilan en L2
32e saison, 1 108 matches, 432 victoires, 309 nuls, 367 défaites, 1 497 buts marqués, 1401 buts encaissés.

Entraîneur
Stéphane Moulin, 55 ans. **Parcours :** Châtellerault (1997-2005), Angers B (2005-11), Angers (2011-21) et Caen (depuis 2021). **Palmarès :** néant.

Poste	Numéro	Prénom Nom	Date de naissance	Nationalité	Au club depuis
G	16	**Yannis Clementia**	05-07-1997	FRA	2021
G	1	**Anthony Mandréa**	25-12-1996	ALG	2022
D	2	**Ali Abdi**	20-12-1993	TUN	2021
D	27	**Ibrahim Cissé**	02-05-1996	FRA	2021
D	5	**Vladislav Molchan**	21-09-2000	RUS	2020
D	91	**Emmanuel Ntim**	12-03-1996	GHA	2022
D	23	**Johann Obiang**	05-07-1993	GAB	2022
D	25	**Lamine Sy**	10-08-2002	FRA	f.a.c.
D	4	**Adolphe Teikeu**	23-06-1990	CAM	2021
D	29	**Romain Thomas**	12-06-1988	FRA	2022
D	22	**Brahim Traoré**	04-02-2004	FRA	f.a.c.
D	24	**Hugo Vandermersch**	05-05-1999	FRA	2017
M	21	**Bilal Brahimi**	28-03-2000	FRA	2022
M	11	**Yoann Court**	14-01-1990	FRA	2020
M	6	**Quentin Daubin**	03-07-1995	FRA	2022
M	8	**Jessy Deminguet**	07-01-1998	FRA	f.a.c.
M	28	**Djibril Diani**	11-02-1998	FRA	2022
M	18	**Hianga'a Mbock**	28-12-1999	FRA	2022
M	26	**Iyad Mohamed**	05-03-2001	COM	2022
M	15	**Franklin Wadja**	01-05-1995	CAM	2021
A	99	**Samuel Essende**	23-01-1998	FRA	2022
A	9	**Benjamin Jeannot**	22-01-1992	FRA	2019
A	17	**Godson Kyeremeh**	14-06-2000	FRA	f.a.c.
A	19	**Alexandre Mendy**	20-03-1994	GUB	2020
A	14	**Caleb Zady Sery**	20-12-1999	CIV	2019

DIJON

Stade
Gaston-Gérard.
Capacité : 15 459 places.
Président
Olivier Delcourt, 55 ans.
Palmarès
Néant.
Bilan en L2
13e saison, 462 matches, 178 victoires, 149 nuls, 135 défaites, 584 buts marqués, 517 buts encaissés.

Entraîneur
Omar Daf (SEN), 45 ans. **Parcours :** Sochaux (novembre 2018-juin 2022), Dijon (depuis juin 2022). **Palmarès :** néant.

Poste	Numéro	Prénom Nom	Date de naissance	Nationalité	Au club depuis
G	16	**Saturnin Allagbé**	22-11-1993	BEN	2020
G	30	**Baptiste Reynet**	28-10-1990	FRA	2021
D	3	**Daniel Congré**	05-04-1985	FRA	2021
D	5	**Senou Coulibaly**	04-09-1994	MAL	2018
D	2	**Adama Fofana**	11-10-1999	CIV	2021
D	92	**Ahmad Ngouyamsa**	21-12-2000	CAM	f.a.c.
D	13	**Christopher Rocchia**	01-02-1998	FRA	2021
D	32	**Zargo Touré**	11-11-1989	SEN	2021
D	27	**Cheick Traoré**	31-03-1995	MAL	2021
M	6	**Mattéo Ahlinvi**	02-07-1999	BEN	2021
M	31	**Yassine Benzia**	08-09-1994	FRA	2020
M	88	**Lucas Deaux**	26-12-1988	FRA	2021
M	7	**Alexandru Dobre**	30-08-1998	ROU	2020
M	11	**Valentin Jacob**	15-06-1994	FRA	2021
M	14	**Jordan Marié**	29-09-1991	FRA	2013
M	20	**Didier Ndong**	17-06-1994	GAB	2019
M	25	**Jessy Pi**	24-09-1993	FRA	2021
M	28	**Bryan Soumaré**	11-02-1999	FRA	2019
M	28	**Ousseynou Thioune**	16-11-1993	SEN	2022
A	77	**Roger Assalé**	13-11-1993	CIV	2020
A	18	**Idrissa Camara**	18-06-1998	SEN	2022
A	8	**Mickaël Le Bihan**	16-05-1990	FRA	2021
A	22	**Walid Nassi**	15-07-2000	FRA	2022
A	10	**Xande Silva**	16-03-1997	POR	2022
A	17	**Loum Tchaouna**	08-09-2003	FRA	2022

GRENOBLE

Stade
des Alpes.
Capacité : 20 068 places.
Président
Stéphane Rosnoblet, 54 ans.
Palmarès
Championnat L2 : 1960, 1962.
Championnat National : 2001.
Bilan en L2
42e saison, 1462 matches, 508 victoires, 417 nuls, 537 défaites, 1859 buts marqués, 1972 buts encaissés.

Entraîneur
Vincent Hognon, 48 ans. **Parcours :** Nancy (2017-janvier 2018), Metz (décembre 2018-octobre 2020), Hesperange (LUX, juillet 2021-septembre 2021), Grenoble (depuis décembre 2021). **Palmarès :** Championnat L2 2019.

Poste	Numéro	Prénom Nom	Date de naissance	Nationalité	Au club depuis
G	1	**Brice Maubleu**	01-12-1989	FRA	2014
G	30	**Esteban Salles**	02-03-1994	FRA	2020
D	66	**Mamadou Diarra**	20-12-1997	SEN	2022
D	12	**Jordy Gaspar**	23-04-1997	FRA	2020
D	20	**Alex Gersbach**	08-05-1997	AUS	2021
D	5	**Adrien Monfray**	20-12-1990	FRA	2019
D	17	**Loris Nery**	05-02-1991	FRA	2020
D	14	**Loïc Nestor**	20-05-1989	FRA	2019
D	29	**Gaëtan Paquiez**	15-02-1994	FRA	2022
D	3	**Bart Straalman**	22-08-1996	HOL	2020
D	21	**Allan Tchaptchet**	21-12-2001	FRA	2022
M	6	**Franck-Yves Bambock**	07-04-1995	FRA	2021
M	33	**Souleymane Cissé**	30-07-1991	SEN	2020
M	15	**Abiezer Jeno**	22-06-2000	FRA	2022
M	7	**Giorgi Kokhreidze**	18-11-1998	GEO	2021
M	10	**Florian Michel**	25-03-1992	FRA	2019
M	23	**Axel Ngando**	13-07-1993	FRA	2022
M	4	**Manuel Perez**	11-05-1991	FRA	2020
M	11	**Amine Sbaï**	05-11-2000	FRA	2022
M	70	**Saikou Touray**	06-06-2000	GMB	2022
A	28	**Pape Meïssa Ba**	04-07-1997	SEN	2022
A	80	**Joris Correa**	25-12-1993	FRA	2021
A	19	**Matthias Phaëton**	08-01-2000	FRA	2022
A	2	**Abdoulie Sanyang**	08-05-1999	GAM	2022
A	97	**Jordan Tell**	10-06-1997	FRA	2022

GUINGAMP

Stade
de Roudourou.
Capacité : 19 060 places.
Président
Fred Le Grand, 54 ans.
Palmarès
Coupe de France : 2009, 2014.
Bilan en L2
31e saison, 1074 matches, 393 victoires, 350 nuls, 331 défaites, 1346 buts marqués, 1237 buts encaissés.

Entraîneur
Stéphane Dumont, 39 ans.
Parcours : Guingamp (depuis juillet 2021). **Palmarès :** néant.

Poste	Numéro	Prénom Nom	Date de naissance	Nationalité	Au club depuis
G	16	**Enzo Basilio**	03-10-1994	FRA	2020
G	30	**Dominique Youfeigane**	07-02-2000	FRA	f.a.c.
D	5	**Hady Camara**	17-01-2002	FRA	f.a.c.
D	19	**Félix Eboa Eboa**	19-04-1997	CAM	2017
D	7	**Donatien Gomis**	07-11-1994	SEN	2022
D	24	**Pierre Lemonnier**	06-07-1993	FRA	2021
D	15	**Vincent Manceau**	10-07-1989	FRA	2022
D	11	**Stephen Quemper**	12-05-1993	FRA	2022
D	2	**Baptiste Roux**	26-11-1999	FRA	f.a.c.
D	26	**Matthis Riou**	19-01-2001	FRA	f.a.c.
D	27	**Maxime Sivis**	01-04-1998	FRA	2021
D	3	**Arthur Vitelli**	04-06-2000	FRA	2022
M	28	**Maxime Barthelmé**	08-09-1988	FRA	2021
M	8	**Souleymane Diarra**	30-01-1995	MAL	2021
M	25	**Jules Gaudin**	09-05-2000	FRA	f.a.c.
M	17	**Théo Le Normand**	08-08-2000	FRA	f.a.c.
M	29	**Jérémy Livolant**	09-01-1998	FRA	2016
M	4	**Dylan Louiserre**	02-02-1995	FRA	2022
M	23	**Taylor Luvambo**	05-07-1999	FRA	2022
M	10	**Mehdi Merghem**	19-07-1997	FRA	2019
M	6	**Tristan Muyumba**	07-03-1997	FRA	2021
A	22	**Mehdi Baaloudj**	02-02-2001	ALG	2021
A	18	**Gaëtan Courtet**	22-02-1989	FRA	2022
A	21	**Baptiste Guillaume**	16-06-1995	BEL	2022
A	12	**Warren Tchimbembé**	21-04-1998	CON	2022

LAVAL

Stade
Francis-Le-Basser.
Capacité : 11107 places.
Président
Laurent Lairy, 55 ans.
Palmarès
Championnat National : 2022.
Bilan en L2
32e saison, 1154 matches, 392 victoires, 358 nuls, 404 défaites, 1362 buts marqués, 1366 buts encaissés.

Entraîneur
Olivier Frapolli, 50 ans.
Parcours : Créteil (avril 2008-09), Orléans (2012-décembre 2016), Boulogne-sur-Mer (2017-19) et Laval (depuis 2019). **Palmarès :** Championnat de National 2014 et 2022.

Poste	Numéro	Prénom Nom	Date de naissance	Nationalité	Au club depuis
G	1	**Maxime Hautbois**	03-01-1991	FRA	2021
G	16	**Alexis Sauvage**	30-10-1991	FRA	2020
D	12	**Yasser Baldé**	12-01-1993	FRA	2021
D	3	**Marvin Baudry**	26-01-1990	CON	2021
D	22	**Pierrick Cros**	17-03-1992	FRA	2020
D	15	**Pape Djibril Diaw**	31-12-1994	SEN	2022
D	18	**Rémy Duterte**	19-04-1994	FRA	2021
D	39	**Anthony Gonçalves**	06-03-1986	FRA	2022
D	7	**Bryan Gonçalves**	19-07-1996	FRA	2021
D	2	**Kévin Perrot**	13-06-1989	FRA	2021
D	25	**Edson Seidou**	06-10-1991	FRA	2020
D	29	**Dembo Sylla**	10-11-2002	FRA	f.a.c.
D	23	**Yohan Tavares**	02-03-1988	POR	2022
M	27	**Jordan Adéoti**	12-03-1989	BEN	2021
M	10	**Ryan Ferhaoui**	31-05-1997	FRA	2021
M	5	**Julien Maggiotti**	09-09-1995	FRA	2022
M	4	**Jimmy Roye**	08-09-1988	FRA	2021
M	8	**Kévin Tapoko**	13-04-1994	FRA	2022
M	6	**Sam Sanna**	08-03-1999	FRA	2022
A	20	**Sébastien da Silva**	08-04-1991	FRA	2021
A	9	**Geoffray Durbant**	19-05-1992	FRA	2021
A	14	**François-Xavier Fumu Tamuzo**	03-04-1995	FRA	2021
A	11	**Kader N'Chobi**	17-11-1995	FRA	2021
A	24	**Zakaria Naidji**	19-01-1995	ALG	2022
A	21	**Steven Nsimba**	31-05-1996	FRA	2022

LE HAVRE

Stade
Océane.
Capacité : 25 178 places.
Président
Vincent Volpe, 64 ans.
Palmarès
Championnat L2 : 1938, 1959, 1985, 1991 et 2008. **Coupe de France :** 1959.
Bilan en L2
41e saison, 1465 matches, 637 victoires, 421 nuls, 407 défaites, 2 129 buts marqués, 1525 buts encaissés.

Entraîneur
Luka Elsner, 40 ans.
Parcours : Domzale (SLV, août 2013-août 2016), Olimpija (SLV, août 2016-mars 2017), Paphos (CHY, juin 2017-janvier 2018), Union Saint-Gilloise (BEL, juillet 2018-juin 2019), Amiens (juillet 2019-septembre 2020), Courtrai (BEL, janvier-octobre 2021), Standard de Liège (BEL, octobre 2021-avril 2022), Le Havre (depuis juin 2022). **Palmarès :** néant.

Poste	Numéro	Prénom Nom	Date de naissance	Nationalité	Au club depuis
G	30	**Arthur Desmas**	07-04-1994	FRA	2022
G	1	**Mathieu Gorgelin**	05-08-1990	FRA	2019
D	19	**Ayman Ben Mohamed**	08-12-1994	TUN	2019
D	5	**Zakaria Diallo**	13-08-1986	FRA	2022
D	15	**Terence Kongolo**	14-02-1994	HOL	2022
D	17	**Oualid El Hajjam**	19-02-1991	MAR	2022
D	4	**Gautier Lloris**	18-07-1995	FRA	2022
D	19	**Djamal Moussadek**	03-04-2002	FRA	2022
D	27	**Christopher Operi**	29-04-1997	CIV	2022
D	93	**Arouna Sangante**	12-04-2002	SEN	f.a.c.
D	2	**Abdelwahed Wahib**	27-01-2000	MAR	2019
M	25	**Aloïs Confais**	07-09-1996	FRA	2022
M	6	**Check-Oumar Diakité**	05-12-2002	FRA	2022
M	8	**Yassine Kechta**	25-02-2002	MAR	f.a.c.
M	22	**Victor Lekhal**	27-02-1994	ALG	2014
M	28	**Elies Mahmoud**	10-02-2001	FRA	2020
M	18	**Nolan Mbemba**	19-02-1995	CON	2020
M	24	**Amir Richardson**	24-01-2002	FRA	2019
M	66	**Aristide Wam**	18-02-2002	CAM	2021
A	10	**Nabil Alioui**	18-02-1999	FRA	2020
A	23	**Josué Casimir**	24-09-2001	FRA	2021
A	11	**Quentin Cornette**	17-01-1994	FRA	2020
A	21	**Ylan Gomes**	22-07-2002	FRA	f.a.c.
A	9	**Yann Kitala**	09-04-1998	FRA	2022
A	14	**Jamal Thiaré**	31-03-1993	SEN	2018

METZ

Stade
Saint-Symphorien.
Capacité : 24 985 places.
Président
Bernard Serin, 71 ans.
Palmarès
Championnat L2 : 1935, 2007, 2014, 2019. **Coupe de France :** 1984, 1988. **Coupe de la Ligue :** 1996.
Bilan en L2
21e saison, 712 matches, 329 victoires, 203 nuls, 180 défaites, 1 090 buts marqués, 733 buts encaissés.

Entraîneur
Laszlo Bölöni, 69 ans. **Parcours :** Nancy (1994-2000), Roumanie (2000-01), Sporting (POR, 2001-03), Rennes (2003-2006), Monaco (juil.-oct. 2006), St. Liège (BEL, 2008-fév. 2010), Lens (janv.-mai 2011), PAOK (GRE, 2011-12), Antwerp (BEL, 2017-20), Panathinaikos (GRE, oct. 2020-2021), Metz (depuis 2022). **Palmarès :** Championnat L2 1998, Championnat, Coupe et Supercoupe Portugal 2002, Championnat Belgique 2009, Supercoupe Belgique 2008 et 2009.

Poste	Numéro	Prénom Nom	Date de naissance	Nationalité	Au club depuis
G	40	**Ousmane Ba**	06-06-2002	SEN	2020
G	30	**Marc-Aurèle Caillard**	12-05-1994	FRA	2020
G	16	**Alexandre Oukidja**	19-07-1988	ALG	2018
D	22	**Sofiane Alakouch**	29-07-1998	MAR	2021
D	5	**Fali Candé**	24-01-1998	GUB	2022
D	18	**Fabien Centonze**	16-01-1996	FRA	2019
D	39	**Koffi Kouao**	20-05-1998	CIV	2022
D	4	**Boubacar "Kiki" Kouyaté**	15-04-1997	MAL	2020
D	15	**Aboubacar Lô**	02-01-2000	SEN	2019
D	86	**Ismaël Traoré**	18-08-1986	CIV	2022
D	3	**Matthieu Udol**	20-03-1996	FRA	f.a.c.
M	21	**Amine Bassi**	27-11-1997	MAR	2021
M	31	**Danley Jean Jacques**	20-05-2000	HAI	2021
M	19	**Habib Maïga**	01-01-1996	CIV	2018
M	10	**Youssef Maziz**	24-06-1998	FRA	f.a.c.
M	6	**Kévin N'Doram**	22-01-1996	FRA	2019
A	77	**Vagner Dias**	10-01-1996	CPV	2020
A	20	**Lamine Gueye**	13-03-1998	SEN	2020
A	9	**Georges Mikautadze**	31-10-2000	GEO	2020
A	36	**Ablie Jallow**	14-11-1998	GAM	2017
A	24	**Lenny Joseph**	12-10-2000	FRA	2021
A	11	**Anthony Musaba**	06-12-2000	HOL	2022
A	26	**Amadou N'Diaye**	02-02-2000	SEN	2018
A	7	**Ibrahima Niane**	11-03-1999	SEN	2017
A	14	**Cheikh Sabaly**	04-03-1999	SEN	2018

NÎMES

Stade
des Costières.
Capacité : 18 364 places.
Président
Rani Assaf, 48 ans.
Palmarès
Championnat L2 : 1950.
Championnat National : 1997 et 2012.
Bilan en L2
36e saison, 1248 matches, 487 victoires, 341 nuls, 420 défaites, 1821 buts marqués, 1574 buts encaissés.

Entraîneur
Nicolas Usaï, 48 ans. **Parcours :** Istres (mai 2008-avril 2010), Marseille Consolat (octobre 2014-août 2016), Sedan (novembre 2016-2018), Athlético Marseille (juillet 2018-octobre 2018), Châteauroux (octobre 2018-décembre 2020), Nîmes (depuis janvier 2022). **Palmarès :** néant.

Poste	Numéro	Prénom Nom	Date de naissance	Nationalité	Au club depuis
G	16	**Lucas Dias**	22-05-1999	FRA	f.a.c.
G	1	**Axel Maraval**	20-10-1993	FRA	2022
G	30	**Amjhad Nazih**	18-01-2002	FRA	f.a.c.
D	97	**Patrick Burner**	11-04-1996	FRA	2020
D	4	**Maël de Gevigney**	21-09-1999	FRA	2022
D	19	**Nasser Djiga**	15-11-2002	BUF	2022
D	2	**Kelyan Guessoum**	05-02-1999	FRA	f.a.c.
D	17	**Ronny Labonne**	14-09-1997	FRA	2022
D	6	**Benoît Poulain**	24-07-1987	FRA	2022
D	3	**Scotty Sadzoute**	29-04-1998	FRA	2022
D	5	**Naomichi Ueda**	24-10-1994	JAP	2021
D	8	**Thibaut Vargas**	22-05-2000	FRA	2022
M	22	**Yassine Benrahou**	24-01-1999	MAR	2020
M	20	**Léon Delpech**	13-08-2002	FRA	2019
M	12	**Lamine Fomba**	26-01-1998	FRA	2019
M	21	**Jean N'Guessan**	17-04-2003	CIV	2022
M	14	**Jens Thomasen**	25-06-1996	DAN	2022
A	10	**Nicolas Benezet**	24-02-1991	FRA	2022
A	24	**Mahamadou Doucouré**	22-05-2000	FRA	2020
A	65	**Moussa Koné**	30-12-1996	SEN	2020
A	9	**Elias Mar Omarsson**	18-01-1995	ISL	2021
A	11	**Pablo Pagis**	29-12-2002	FRA	2022
A	15	**Rafiki Saïd**	15-03-2000	COM	2022
A	18	**Malik Tchokounté**	11-09-1988	FRA	2022

NIORT

Stade
René-Gaillard.
Capacité : 6 845 places.
Président
Eytan Hanouna, 50 ans.
Palmarès
Championnat National : 2006.
Bilan en L2
31e saison, 1130 matches, 346 victoires, 401 nuls, 383 défaites, 1190 buts marqués, 1263 buts encaissés.

Entraîneur
Rui Almeida, 52 ans. **Parcours :** Red Star (2015-janvier 2017), Bastia (février 2017-juin 2017), Troyes (2018-2019), Caen (juillet 2019-septembre 2019), Gil Vicente (août 2020- novembre 2020). **Palmarès :** néant.

Poste	Numéro	Prénom Nom	Date de naissance	Nationalité	Au club depuis
G	16	**Jean Louchet**	03-12-1996	FRA	2021
G	1	**Mathieu Michel**	04-09-1991	FRA	2020
D	4	**Ibrahima Conté**	03-04-1996	GUI	2019
D	14	**Dylan Durivaux**	18-06-2001	FRA	2022
D	5	**Guy-Marcelin Kilama**	30-05-1999	CAM	2018
D	18	**Bradley M'Bondo**	30-10-2001	FRA	f.a.c.
D	29	**Joris Moutachy**	04-11-1997	FRA	2020
D	27	**Bryan Passi**	05-08-1997	FRA	2019
D	34	**Tao Sako**	12-03-2003	FRA	f.a.c.
D	21	**Lenny Vallier**	24-04-1999	FRA	2020
M	26	**Samy Benchamma**	25-06-2000	FRA	2021
M	10	**Bilal Boutobba**	29-08-1998	FRA	2020
M	19	**Brahima Doukansy**	21-08-1999	FRA	2018
M	28	**Nacim el Hassani**	16-03-2000	FRA	2022
M	25	**Charles Kaboré**	09-02-1988	BUF	2022
M	15	**Junior Olaitan**	09-05-2002	BEN	2022
M	17	**Samuel Renel**	03-11-2001	FRA	2019
M	7	**Moataz Zemzemi**	07-08-1999	TUN	2021
A	22	**Ryan Bakayoko**	13-02-2002	FRA	2022
A	8	**Godwin Bentil**	30-01-2001	GHA	2021
A	23	**Sidi Cissé**	06-02-2003	FRA	f.a.c.
A	11	**Yanis Merdji**	29-10-1993	FRA	2021
A	9	**Kévin Rocheteau**	10-07-1993	FRA	2022
A	20	**Amadou Sagna**	10-06-1999	SEN	2022
A	24	**Tyrone Tormin**	29-06-2001	FRA	2021

PARIS FC

Stade
Charléty.
Capacité : 19 151 places.
Président
Pierre Ferracci, 70 ans.
Palmarès
Néant.
Bilan en L2
7e saison, 225 matches, 82 victoires, 79 nuls, 64 défaites, 249 buts marqués, 228 buts encaissés.

Entraîneur
Thierry Laurey, 58 ans. **Parcours :** Sète (2007-08), Amiens (2008-09), Arles-Avignon (novembre 2011-octobre 2012), GFC Ajaccio (février 2013-juin 2016), Strasbourg (2016-21), Paris FC (depuis juin 2021). **Palmarès :** Coupe de la Ligue 2019 ; Championnat de L2 2017.

Poste	Numéro	Prénom Nom	Date de naissance	Nationalité	Au club depuis
G	1	**Vincent Demarconnay**	05-04-1983	FRA	2008
G	40	**Ivan Filipovic**	13-11-1994	CRO	2021
D	24	**Maxime Bernauer**	01-07-1998	FRA	2021
D	31	**Samir Chergui**	06-02-1999	FRA	2020
D	13	**Kouadio-Yves Dabila**	01-01-1997	CIV	2022
D	3	**Jaouen Hadjam**	26-03-2003	FRA	f.a.c.
D	29	**Florent Hanin**	04-02-1990	FRA	2020
D	19	**Ousmane Kanté**	21-09-1989	GUI	2018
D	2	**Setigui Karamoko**	10-10-1999	FRA	2021
D	25	**Yoan Koré**	16-11-2004	FRA	f.a.c.
D	26	**Julien Le Cardinal**	03-08-1997	FRA	2022
D	15	**Jordan Lefort**	09-08-1993	FRA	2022
M	8	**Yohan Demoncy**	07-04-1996	FRA	2021
M	10	**Jonathan Iglesias**	17-12-1988	URU	2022
M	11	**Ilan Kebbal**	10-07-1998	ALG	2022
M	6	**Paul Lasne**	16-01-1989	FRA	2022
M	14	**Cyril Mandouki**	21-08-1991	FRA	2017
M	12	**Lebogang Phiri**	09-11-1994	AFS	2022
A	9	**Khalid Boutaïb**	24-04-1987	MAR	2022
A	22	**Warren Caddy**	09-04-1997	FRA	2020
A	7	**Mehdi Chahiri**	25-07-1996	FRA	2022
A	27	**Alimami Gory**	30-08-1996	FRA	2022
A	21	**Morgan Guilavogui**	10-03-1998	GUI	2020
A	17	**Pierre-Yves Hamel**	03-02-1994	FRA	2022
A	20	**Julien Lopez**	01-03-1992	ALG	2017

PAU

Stade
Nouste Camp.
Capacité : 4 031 places.
Président
Bernard Laporte-Fray, 66 ans.
Palmarès
Championnat National : 2020.
Bilan en L2
3e saison, 82 matches, 25 victoires, 21 nuls, 36 défaites, 86 buts marqués, 109 buts encaissés.

Entraîneur
Didier Tholot, 58 ans. **Parcours :** Vevey (2002-2003), Sion (SUI, entraîneur-joueur, octobre-novembre 2003), Libourne-Saint-Seurin (2005-2008), Reims (juillet-déc. 2008), FC Sion (avril 2009-mai 2010), Châteauroux (2010-octobre 2013), FC Sion (SUI, déc. 2014-août 2016), Nancy (avril-octobre 2018), Pau (depuis juillet 2020). **Palmarès :** Coupe de Suisse 2009 et 2015.

Poste	Numéro	Prénom Nom	Date de naissance	Nationalité	Au club depuis
G	30	**Quentin Galvez-Diarra**	08-09-2001	FRA	2022
G	16	**Massamba Ndiaye**	08-10-2001	SEN	2021
G	1	**Alexandre Olliero**	15-02-1996	FRA	2021
D	2	**Diyaeddine Abzi**	23-11-1998	CAN	2022
D	17	**Antoine Batisse**	13-01-1995	FRA	2018
D	26	**Jean-Lambert Evan's**	17-12-1998	FRA	2021
D	7	**Erwin Koffi**	10-01-1995	FRA	2020
D	4	**Xavier Kouassi**	28-12-1989	CIV	2020
D		**Nathan Monzango**	18-04-2001	FRA	2022
D	15	**Marius Ros**	15-11-2001	FRA	2022
D	25	**Jean Ruiz**	06-04-1998	FRA	2022
D	5	**Noé Sow**	18-12-1998	FRA	2022
M	21	**Steeve Beusnard**	27-06-1992	FRA	2020
M	23	**Charles Boli**	30-08-1998	FRA	2022
M	6	**Sessi D'Almeida**	20-11-1995	BEN	2022
M	19	**Quang Hai Nguyen**	12-04-1997	VIE	2022
M	10	**Jovan Nisic**	03-03-1998	SER	2021
M	20	**Henri Saivet**	26-10-1990	SEN	2022
A	29	**Pape Ibnou Ba**	05-01-1993	MAU	2022
A	11	**Mons Bassouamina**	28-05-1998	CON	2022
A	9	**Mayron George**	23-10-1993	CRI	2022
A	8	**David Gomis**	21-12-1992	GUB	2021
A	22	**Walid Jarmouni**	20-05-2000	FRA	2022
A	12	**Eddy Sylvestre**	29-08-1999	FRA	2022
A	18	**Mohamed Yattara**	28-07-1993	GUI	2022

QUEVILLY-R.

Stade
Robert-Diochon.
Capacité : 8 372 places.
Président
Michel Mallet, 68 ans.
Palmarès
Néant.
Bilan en L2
3e saison, 82 matches, 20 victoires, 19 nuls, 43 défaites, 83 buts marqués, 125 buts encaissés.

Entraîneur
Olivier Echouafni, 49 ans. **Parcours :** Amiens (septembre 2013-2014), Sochaux (2014-septembre 2015), équipe de France féminine (septembre 2016-août 2017), Paris-SG féminines (juin 2018-2021), Quevilly-Rouen (depuis juin 2022). **Palmarès :** Championnat de France féminin 2020-21.

Poste	Numéro	Prénom Nom	Date de naissance	Nationalité	Au club depuis
G	30	**Rudy Boulais**	19-05-2002	FRA	2021
G	1	**Nicolas Lemaître**	12-01-1997	FRA	2020
G	16	**Yohann Thuram**	31-10-1988	FRA	2022
D	27	**Damon Bansais**	08-01-1994	FRA	2021
D	15	**Syam Ben Youssef**	31-03-1989	TUN	2022
D	20	**Nadjib Cissé**	22-12-2000	MAL	2020
D	5	**Till Cissokho**	08-02-2000	FRA	2021
D	18	**Christophe Diedhiou**	08-01-1988	SEN	2022
D	24	**Jason Pendant**	09-02-1997	FRA	2022
D	2	**Alpha Sissoko**	07-03-1997	FRA	2022
M	7	**Mamady Bangré**	15-06-2001	BUF	2022
M	13	**Yann Boé-Kane**	05-04-1991	FRA	2021
M	10	**Alexandre Bonnet**	17-10-1986	FRA	2022
M	12	**Garland Gbelle**	16-12-1992	FRA	2021
M	4	**Balthazar Pierret**	15-05-2000	FRA	2022
M	17	**Gustavo Sangaré**	08-11-1996	BUF	2018
M	6	**Kalidou Sidibé**	28-01-1999	FRA	2021
M	23	**Justin Smith**	04-02-2003	CAN	2022
A	19	**Mamadou Camara**	07-02-2001	FRA	2022
A	11	**Andreas Hountondji**	11-07-2002	FRA	2022
A	29	**Andrew Jung**	08-10-1997	FRA	2022
A	9	**Louis Mafouta**	02-07-1994	RCA	2022
A	45	**Issa Soumaré**	10-10-2000	SEN	2022

RODEZ

Stade
Paul-Lignon.
Capacité : 1700 places (3 200 à partir de novembre).
Président
Pierre-Olivier Murat, 45 ans.
Palmarès
Championnat National : 2019.
Bilan en L2
8e saison, 246 matches, 65 victoires, 89 nuls, 92 défaites, 245 buts marqués, 308 buts encaissés.

Entraîneur
Laurent Peyrelade, 52 ans.
Parcours : Rodez (depuis juillet 2015).
Palmarès : Championnat National 2019.

Poste	Numéro	Prénom Nom	Date de naissance	Nationalité	Au club depuis
G	1	**Sébastien Cibois**	02-03-1998	FRA	2022
G	16	**Lionel Mpasi-Nzau**	01-08-1994	RDC	2016
D	28	**Akim Abdallah**	18-08-1997	COM	2022
D	4	**Aymen Abdennour**	06-08-1989	TUN	2022
D	5	**Kévin Boma**	20-11-2002	FRA	2022
D	19	**Lucas Buadès**	28-12-1997	FRA	2021
D	21	**Joris Chougrani**	30-03-1991	FRA	2013
D	29	**Grégory Coelho**	02-09-1999	FRA	2019
D	22	**Loris Mouyokolo**	22-05-2001	FRA	2022
D	15	**Serge-Philippe Raux-Yao**	30-05-1999	FRA	2022
D	20	**Marvin Senaya**	28-01-2001	FRA	2022
D	2	**Éric Vandenabeele**	16-12-1991	FRA	2022
M	6	**Rémy Boissier**	22-02-1994	FRA	2020
M	17	**Mafuta Buni Jorge**	07-09-2000	AGO	2020
M	14	**Bradley Danger**	29-01-1998	FRA	2021
M	7	**Nassim Ouammou**	27-04-1993	FRA	2019
M	8	**Lorenzo Rajot**	13-10-1997	FRA	2021
M	18	**Antoine Valerio**	11-12-1999	FRA	2022
A	12	**Killian Corredor**	04-11-2000	FRA	2021
A	10	**Florian David**	16-11-1992	FRA	2020
A	25	**Clément Depres**	25-11-1994	FRA	2021
A	27	**Hatim Far**	16-02-2002	FRA	2021
A	23	**Nikoloz Kutateladze**	19-03-2001	GEO	2022
A	11	**Joseph Mendes**	30-03-1991	GUB	2022
A	9	**Park Jung-bin**	22-02-1994	CDS	2022

SAINT-ÉTIENNE

Stade
Geoffroy-Guichard.
Capacité : 41 965 places.
Présidents
Bernard Caïazzo (conseil de surveillance), 68 ans.
Roland Romeyer (directoire), 77 ans.
Palmarès
Championnat L1 : 1957, 1964, 1967, 1968, 1969, 1970, 1974, 1975, 1976 et 1981. **Championnat L2 :** 1963, 1999 et 2004. **Coupe de France :** 1962, 1968, 1970, 1974, 1975 et 1977. **Coupe de la Ligue :** 2013.
Bilan en L2
15e saison, 495 matches, 237 victoires, 127 nuls, 131 défaites, 853 buts marqués, 600 buts encaissés.

Entraîneur
Laurent Batlles, 46 ans. **Parcours :** Troyes (2019-décembre 2021), Saint-Étienne (depuis juillet 2022).
Palmarès : Championnat L2 2021.

Poste	Numéro	Prénom Nom	Date de naissance	Nationalité	Au club depuis
G	1	**Matthieu Dreyer**	20-03-1989	FRA	2022
G	16	**Boubacar Fall**	03-02-2001	SEN	2021
G	42	**Étienne Green**	19-07-2000	ANG	f.a.c.
D	23	**Anthony Briançon**	28-11-1994	FRA	2022
D	11	**Gabriel Silva**	13-05-1991	BRE	2017
D	5	**Jimmy Giraudon**	16-01-1992	FRA	2022
D	27	**Yvann Maçon**	01-10-1998	FRA	2020
D	3	**Mickaël Nadé**	04-03-1999	FRA	2021
D	4	**Saïdou Sow**	04-07-2002	GUI	f.a.c.
D	13	**Sergi Palencia**	23-03-1996	ESP	2019
D	19	**Léo Pétrot**	15-04-1997	FRA	2022
M	6	**Benjamin Bouchouari**	13-11-2001	MAR	2022
M	18	**Mathieu Cafaro**	25-03-1997	FRA	2022
M	14	**Dylan Chambost**	19-08-1997	FRA	2022
M	22	**Victor Lobry**	16-06-1995	FRA	2022
M	7	**Thomas Monconduit**	10-02-1991	FRA	2022
M	29	**Aimen Moueffek**	09-04-2001	FRA	f.a.c.
M	37	**Louis Mouton**	03-06-2002	FRA	f.a.c.
A	9	**Charles Abi**	12-04-2000	FRA	f.a.c.
A	17	**Jean-Philippe Krasso**	17-07-1997	CIV	2021
A	15	**Lenny Pintor**	05-08-2000	FRA	2022
A	25	**Ibrahima Wadji**	05-05-1995	SEN	2022

SOCHAUX

Stade
Auguste-Bonal.
Capacité : 20 005 places.
Président
Frankie Yau (HKG), 62 ans.
Palmarès
Championnat L1 : 1935 et 1938.
Championnat L2 : 1947 et 2001.
Coupe de France : 1937 et 2007.
Coupe de la Ligue : 2004.

Bilan en L2
19e saison, 684 matches, 297 victoires, 202 nuls, 187 défaites, 1025 buts marqués, 704 buts encaissés.
Entraîneur
Olivier Guégan, 50 ans. **Parcours :** Reims (avril 2015-avril 2016), Grenoble (juin 2016-2018), Valenciennes (juin 2019-novembre 2021), Sochaux (depuis juin 2022). **Palmarès :** néant.

Poste	Numéro	Prénom Nom	Date de naissance	Nationalité	Au club depuis
G	30	**Mehdi Jeannin**	20-04-1991	ALG	2020
G	16	**Maxence Prévot**	09-04-1997	FRA	2016
D	22	**Ismaïl Aaneba**	29-05-1999	FRA	2021
D	5	**Saad Agouzoul**	10-08-1997	MAR	2022
D	18	**Yoël Armougom**	05-06-1998	FRA	2022
D	28	**Julien Faussurier**	14-01-1987	FRA	2022
D	29	**Valentin Henry**	18-09-1993	FRA	2021
D	19	**Daylam Meddah**	06-10-2002	FRA	2022
D	4	**Abdallah N'Dour**	20-12-1993	SEN	2020
D	3	**Valentine Ozornwafor**	01-06-1999	NGA	2022
M	80	**Skelly Alvero**	02-05-2002	FRA	f.a.c.
M	95	**Younès Kaabouni**	23-05-1995	FRA	2019
M	77	**Franck Kanouté**	13-12-1998	SEN	2022
M	8	**Joseph Lopy**	15-03-1992	SEN	2020
M	7	**Tony Mauricio**	22-03-1994	FRA	2021
M	14	**Rassoul Ndiaye**	11-12-2001	FRA	f.a.c.
M	6	**Roli Pereira de Sa**	10-12-1996	FRA	2022
M	24	**Malcolm Viltard**	24-10-2002	FRA	2019
M	10	**Gaëtan Weissbeck**	17-01-1997	FRA	2019
M	20	**Sambou Yatabaré**	02-03-1989	MAL	2022
A	11	**Maxime Do Couto**	13-12-1996	FRA	2021
A	70	**Moussa Doumbia**	15-08-1994	MAL	2022
A	15	**Aldo Kalulu**	21-01-1996	FRA	2021
A	21	**Eliezer Mayenda**	08-05-2005	ESP	f.a.c.
A	9	**Ibrahim Sissoko**	27-11-1995	MAL	2022

VALENCIENNES

Stade
du Hainaut.
Capacité : 25 172 places.
Président
Eddy Zdziech, 65 ans.
Palmarès
Championnat L2 : 1972 et 2006.
Championnat National : 2005.
Bilan en L2
40e saison, 1364 matches, 558 victoires, 364 nuls, 441 défaites, 2 017 buts marqués, 1793 buts encaissés.

Entraîneur
Nicolas Rabuel, 44 ans. **Parcours :** Boulogne B (janvier 2013-14), Valenciennes U19 (juillet 2021-novembre 2021), Valenciennes B (novembre 2021-2022), Valenciennes (depuis juillet 2022). **Palmarès :** néant.

Poste	Numéro	Prénom Nom	Date de naissance	Nationalité	Au club depuis
G	16	**Hillel Konaté**	28-12-1994	CIV	2018
G	1	**Gautier Larsonneur**	23-03-1997	FRA	2022
G	30	**Lassana Sy**	21-08-2003	FRA	f.a.c.
D	39	**Jonathan Buatu**	27-09-1993	AGO	2022
D	14	**Joffrey Cuffaut**	15-03-1988	FRA	2018
D	26	**Mathieu Debuchy**	28-07-1985	FRA	2021
D	19	**Nassim Innocenti**	19-02-2002	FRA	2022
D	28	**Quentin Lecoeuche**	04-02-1994	FRA	2021
D	24	**Allan Linguet**	17-08-1999	FRA	f.a.c.
D	37	**Mattéo Rabuel**	04-05-2000	FRA	f.a.c.
M	5	**Jason Berthomier**	06-01-1990	FRA	2022
M	17	**Aymen Boutoutaou**	18-02-2001	ALG	f.a.c.
M	8	**Noah Diliberto**	08-09-2001	FRA	f.a.c.
M	21	**Mohamed Kaba**	27-10-2001	FRA	f.a.c.
M	10	**Florian Martin**	19-03-1990	FRA	2022
M	6	**Julien Masson**	18-06-1998	FRA	2017
M	27	**Mathis Picouleau**	08-05-2000	FRA	2020
M	25	**Madou Touré**	03-07-2002	FRA	f.a.c.
A	7	**Floyd Ayité**	15-12-1988	TOG	2021
A	11	**Ugo Bonnet**	17-09-1993	FRA	2022
A	22	**Yacine el Amri**	22-07-2004	MAR	f.a.c.
A	20	**Ilyes Hamache**	11-02-2003	FRA	f.a.c.
A	18	**Landry Nomel**	03-09-1997	FRA	2022
A	9	**Marius Noubissi**	28-11-1996	CAM	2022
A	15	**Aeron Zinga**	15-07-2000	FRA	2021

PALMARÈS

1934 : Red Star.
1935 : CS Metz.
1936 : FC Rouen.
1937 : Lens.
1938 : Le Havre.
1939 : Red Star.
1946 : FC Nancy et SO Montpellier.
1947 : Sochaux.
1948 : Nice.
1949 : Lens.
1950 : Nîmes.
1951 : Lyon.
1952 : Stade Français.
1953 : Toulouse.
1954 : Lyon.
1955 : Sedan.
1956 : Rennes.
1957 : Alès.
1958 : FC Nancy.
1959 : Le Havre AC.
1960 : Grenoble.
1961 : SO Montpellier.
1962 : Grenoble.
1963 : Saint-Étienne.
1964 : Lille.
1965 : Nice.
1966 : Reims.
1967 : AC Ajaccio.
1968 : Bastia.
1969 : Angers.
1970 : Nice.
1971 : Paris-SG.
1972 : Valenciennes.
1973 : Lens.
1974 : Lille.
1975 : Nancy.
1976 : Angers.
1977 : Strasbourg.
1978 : Lille.
1979 : Gueugnon.
1980 : Auxerre.
1981 : Brest.
1982 : Toulouse.
1983 : Rennes.
1984 : Tours.
1985 : Le Havre.
1986 : RC Paris.
1987 : Montpellier.
1988 : Strasbourg.
1989 : Lyon.
1990 : Nancy.
1991 : Le Havre.
1992 : Bordeaux.
1993 : Martigues.
1994 : Nice.
1995 : Marseille.
1996 : Caen.
1997 : Châteauroux.
1998 : Nancy.
1999 : Saint-Étienne.
2000 : Lille.
2001 : Sochaux.
2002 : AC Ajaccio.
2003 : Toulouse.
2004 : Saint-Étienne.
2005 : Nancy.
2006 : Valenciennes.
2007 : Metz.
2008 : Le Havre.
2009 : Lens.
2010 : Caen.
2011 : Évian-TG.
2012 : Bastia.
2013 : Monaco.
2014 : Metz.
2015 : Troyes.
2016 : Nancy.
2017 : Strasbourg.
2018 : Reims.
2019 : Metz.
2020 : Lorient.
2021 : Troyes.
2022 : Toulouse.

AVRANCHES

Stade
René-Fenouillère.
Capacité : 2 650 places.
Entraîneur
Damien Ott, 56 ans.
Effectif
Gardiens
Anthony Beuve 26-06-1988
Nathan Bisson 25-10-2003
Brice Cognard 26-04-1990
Défenseurs
Yohan Baret 16-05-2001
Florian Bresteau 26-09-1994
Oussama Falouh 12-07-1999
Yann Godart 19-09-2001
Bastien Launay 08-01-1999
Mathis Lemeray 25-09-2001
Maxence Lescroart 08-10-1999
Formose Mendy 08-10-1993
Milieux
Charles Boateng 14-12-1989
Victor Daguin 08-03-2000
Claude Eboumbou Dipoko 02-03-2000
Pierre Magnon 09-05-1996
Virgile Piechocki 12-01-1997
Attaquants
Mehdi Boussaïd 25-12-1995
Alan Kerouedan 12-01-2000
Reda Lamrabette 30-03-1993
Nicolas Mercier 30-01-2003
David Pollet 21-08-1988
Ihsan Sacko 19-07-1997

BORGO

Stade
Complexe Sportif Paul-Natali.
Capacité : 780 places.
Entraîneur
Alexandre Torres, 44 ans.
Effectif
Gardiens
Hugo Barbet 22-11-2001
Dorian Salhi 01-06-1999
Défenseurs
Isaac Hemans Arday 26-12-1996
Axel Benoît 10-01-2000
Raphaël Diarra 27-05-1995
Josué Escartin 21-03-2003
Abdoulaye Koté 05-01-1999
Hugo Mahieu 08-03-2000
Milieux
Corentin Chaminade 03-07-1999
Brian Chevreuil 26-02-1997
Cherif Doumbia 19-08-1991
Evan Goret 02-04-2003
Koren Kerkour 26-08-1999
Sullivan Lakhamy 03-10-1997
Félix Ley 10-01-2001
Félix Tomi 31-08-2000
Joseph Vittori 08-10-2002
Wilfried Zahibo 21-08-1993
Attaquants
Modeste Duku 18-05-2001
Samuel Genty 13-02-2002

BOURG-EN-BRESSE

Stade
Marcel-Verchère.
Capacité : 6 498 places.
Entraîneur
Alain Pochat, 55 ans.
Effectif
Gardiens
Valentin Baume 25-01-1997
Franck L'Hostis 03-04-1990
Pierre Rothacher 28-05-2003
Défenseurs
Allan Bidard 04-07-2001
Nathan Dekoke 06-01-1996
Mathias Fischer 11-07-1998
Malick Lopy 21-05-1997
Léandro Morante 18-04-1997
Anthony Ribelin 08-04-1996
Jonathan Rivierez 18-05-1989
Anthony Scaramozzino 30-04-1985
Ewan Tomas 15-02-2003
Milieux
Jasser Chamackh 19-09-2003
Aliou Dembelé 01-02-1988
Joachim Eickmayer 11-01-1993
Matthieu Ezikian 25-10-1991
Antoine Mille 14-08-1997
Jordan Morel 10-05-2003
Ryan Ponti 22-06-1998
Attaquants
Amine el Ouazzani 15-07-2001
Ilyes Najim 10-09-2002
Jonathan Rivas 25-01-1992
Yahya Soumaré 23-06-2000

CHÂTEAUROUX

Stade
Gaston-Petit.
Capacité : 14 500 places.
Entraîneur
Mathieu Chabert, 43 ans.
Effectif
Gardiens
Paul Delecroix 14-10-1988
Tommy Plumain 12-01-2001
Défenseurs
Kouadio Ange Ahoussou 22-12-2003
Nama Fofana 12-07-1990
Aloys Fouda 01-05-2000
Adama Mbengue 01-12-1993
Peter Ouaneh 04-04-1998
Romain Sans 19-03-1999
Kenan Toibibou 09-12-2004
Bendjaloud Youssouf 11-02-1994
Milieux
Romain Basque 30-06-1995
Baptiste Canelhas 09-05-2000
Sofiane Daham 15-01-1996
Romain Grange 21-07-1988
Jonathan Mexique 10-03-1995
Opa Sangante 01-02-1991
Attaquants
Florian Bianchini 25-06-2001
Yanis Guermouche 15-04-2001
François Mendy 05-04-2000
Alioune Ndour 03-03-2001
Ferris N'Goma 15-06-1993
Natanaël Thio 01-07-1999
Nolan Roux 01-03-1988
Gilles Sunu 30-03-1991

CHOLET

Stade
Omnisports Jean-Bouin.
Capacité : 2 635 places.
Entraîneur
Stéphane Rossi, 58 ans.
Effectif
Gardiens
Anthony Martin 24-07-1989
Valentin Rabouille 15-04-2000
Baptiste Valette 01-09-1992
Défenseurs
Martin Expérience 09-03-1999
Alexandre Gameiro 18-01-1999
Nathan Gassama 05-01-2001
Samuel Guibert 22-01-1989
Glen Matondo 27-02-1998
Kévin Rimane 23-03-1991
Abdoulkader Thiam 03-10-1998
Milieux
Adama Diop 27-07-1999
Serigne Saliou Gueye 10-01-1999
Yoann Le Méhauté 03-01-1995
Frédéric Injaï 09-11-1995
Stacy Misiatu 17-07-1997
Tom Renaud 19-11-2000
Milan Robin 24-11-1999
Attaquants
Noah Fatar 15-02-2002
Yankuba Jarju 20-08-1996
Gaëtan Missi Mezu 04-05-1996
Moudja Sié Ouattara 20-05-2002
Makan Sidibé 19-07-1999

CONCARNEAU

Stade
Guy-Piriou.
Capacité : 6 002 places.
Entraîneur
Stéphane Le Mignan, 48 ans.
Effectif
Gardiens
Théo Cozzi-Buet 25-02-2001
Léopold Maitre 07-05-1998
Maxime Pattier 12-02-1996
Défenseurs
Alec Georgen 17-09-1998
Guillaume Jannez 19-02-1989
Adrien Julloux 05-10-1996
Amaury Le Bris 07-01-2004
Issouf Paro 16-10-1994
Servan Suignard 16-10-2003
Mamadou Sylla 28-06-1995
Milieux
Maxime Etuin 18-08-1995
Pierre Jouan 02-04-2002
Tom Lebeau 23-07-1998
Kylian Le Her 24-04-2002
Faissal Mannai 03-02-1996
Thibault Sinquin 26-05-1992
Gaoussou Traoré 04-12-1999
Attaquants
Amine Boutrah 26-10-2000
Ambroise Gboho 06-08-1994
Georges Gope-Fenepej 23-10-1988
Antoine Rabillard 22-09-1995

DUNKERQUE

Stade
Marcel-Tribut.
Capacité : 4 933 places.
Entraîneur
Romain Revelli, 45 ans.
Effectif
Gardiens
Arnaud Balijon 17-06-1983
Sullivan Péan 27-10-1999
Défenseurs
Yohan Bilingi 01-02-1999
Hugo Gambor 30-12-2002
Geoffrey Kondo 02-05-2002
Yannick M'Bone 16-04-1993
Junior Senneville 31-01-1991
Demba Thiam 02-12-1989
Driss Trichard 27-03-1995
Thomas Vannoye 11-07-1998
Milieux
Julien Anziani 23-06-1999
Enzo Bardeli 11-04-2001
Tom Cadoche 05-03-2004
El Hadji Egny 24-06-2002
Alexandre Gricourt 01-04-2003
Tidiane Keita 18-09-1996
Freddy Mbemba 16-12-2002
Leverton Pierre 09-03-1998
Attaquants
Adam Abeddou 17-08-1996
Samy Baghdadi 11-07-1997
Amadou Ba-Sy 08-06-2001
Rayan Ghrieb 21-04-1999
Alain Ipiélé 20-08-1997
Marco Majouga 09-05-2001

LE MANS

Stade
Marie-Marvingt.
Capacité : 25 064 places.
Entraîneur
Cris, 45 ans.
Effectif
Gardiens
Mickaël Bod 18-03-2002
Ewan Hatfout 09-05-2001
Nicolas Kocik 04-08-1998
Défenseurs
Mike Bettinger 28-01-2004
Freddy Colombo 07-08-1998
Maxence Derrien 03-09-1993
Alexandre Lauray 18-03-1997
Pierre-Daniel Nguinda 18-06-1996
Lilian Njoh 22-11-2001
Jonas Smith 09-10-1999
Hugo Vargas-Rios 02-11-1994
Harold Voyer 26-03-1997
Milieux
Tristan Boubaya 02-10-1989
Noa Cervantes 16-04-2003
Paul Lehoux 21-08-2001
Edwin Quarshie 25-10-1995
Martin Rossignol 03-11-2003
Alexandre Vincent 25-04-1994
Attaquants
Makan Aïko 07-01-2001
Zaïd Amir 11-05-2002
Fahd el Khoumisti 01-06-1993
Hassimi Fadiga 19-04-1997
Armand Gnanduillet 13-02-1992
Jeffrey Quarshie 11-07-1991

LE PUY

Stade
Charles-Massot.
Capacité : 4 800 places.
Entraîneur
Roland Vieira, 43 ans.
Effectif
Gardiens
Yan Marillat 12-08-1994
Jonathan Millieras 19-05-1993
Défenseurs
Grégoire Amiot 10-05-1995
Moutanabi Bodiang 14-03-2003
Bourama Diarra 15-01-2000
Tom Duponchelle 17-02-1996
Baptiste Guyot 08-05-1996
Pierre Legrand 12-08-1999
Yannis M'Bemba 01-07-2001
Mamadou N'Diaye 28-05-1995
Djessine Seba 08-08-1994
Milieux
Loïc Baal 28-01-1992
Teddy Bouriaud 03-01-1997
Arsène Elogo 22-04-1995
Tim Jabol-Folcarelli 06-12-1999
Adel Lembezat 02-09-1998
Alexis Mané 30-04-1997
Jules Meyer 26-09-2000
Attaquants
Mohamed Ben Fredj 09-05-2000
Ottman Dadoune 26-07-1994
Maxence Fournel 26-07-2000
Jérémy Grain 21-10-1994
Maxence Rivera 30-05-2002
Ibrahim Sangaré 15-03-1994

MARTIGUES

Stade
Francis-Turcan.
Capacité : 11 500 places.
Entraîneur
Grégory Poirier, 40 ans.
Effectif
Gardiens
Jérémy Aymes 12-07-1988
Charly Jan 27-05-1999
Défenseurs
Mame Balla Tine 10-02-1996
Raphaël Calvet 07-02-1994
Harouna Demba 31-12-1991
Akim Djaha 14-09-1998
Yanis Hadjem 17-05-2001
Ahmed Soilihi 01-07-1996
Lucas Toussaint 29-03-1996
Milieux
Anfane Ahamada 07-05-2002
Samir Belloumou 02-05-1994
Rayan Bichari 11-05-2002
Lassana Diakhaby 01-01-1996
Dorian Fanni 17-05-2004
Zakaria Fdaouch 11-03-1997
Amine Hemia 22-01-1998
Foued Kadir 05-12-1983
Francis Kembolo 27-11-1990
Oualid Orinel 03-06-1990
Yanis Zouaoui 28-04-1998
Attaquants
Abdoul Diawara 30-09-1990
Mohamed Mara 12-12-1996
Romain Montiel 22-04-1995
Karim Tlili 03-02-1990

NANCY

Stade
Marcel-Picot.
Capacité : 20 087 places.
Entraîneur
Albert Cartier, 61 ans.
Effectif
Gardiens
Abdoulaye Diallo 30-03-1992
Marco Giagnorio 02-05-2001
Martin Sourzac 25-03-1992
Défenseurs
Baptiste Aloé 29-06-1994
Thomas Basila 30-04-1999
Gaëtan Bussmann 02-02-1991
Ibrahim Cissé 11-01-1999
Baptiste Etcheverria 09-04-1997
Prince Mendy 14-11-1994
Lucas Pellegrini 17-04-2000
Issak Umbdenstock 18-02-1999
Milieux
Neil El Aynaoui 02-07-2001
Alexandre Cropanese 18-10-1993
Alexis Giacomini 09-08-1998
Giovanni Haag 30-05-2000
Baptiste Mouazan 27-09-2001
Mayoro N'Doye 18-12-1991
Maxime Nonnenmacher 23-07-2002
Attaquants
Lamine Cissé 15-02-2003
Axel Francke 14-02-2002
Lenny Nangis 24-03-1994
Thomas Robinet 18-08-1996
Diafra Sakho 24-12-1989
Ervin Taha 14-03-1999

ORLÉANS

Stade
de la Source.
Capacité : 7 533 places.
Entraîneur
Xavier Collin, 48 ans.
Effectif
Gardiens
Théo Vermot 27-01-1997
Vincent Viot 17-05-1994
Défenseurs
Brandon Agounon 19-10-1994
Clément Akpa 24-11-2001
Modibo Camara 22-06-2003
Marvin Elimbi 20-02-2003
Nolan Gillot 31-10-2002
Jimmy Halby-Touré 07-02-1997
Stone Mambo 25-03-1999
Adrien Pagerie 08-05-1992
Nicolas Saint-Ruf 24-10-1992
Steve Solvet 20-03-1996
Milieux
Ahmad Allée 29-04-1996
Grégory Berthier 11-11-1995
Lucas Bretelle 17-04-2002
Loïc Goujon 09-01-1996
Liamine Mokdad 21-05-2000
Ousseynou Ndiaye 24-11-1998
Edouard Traoré 23-01-2001
Attaquants
Johanne Akassou 27-03-1996
Adrian Dabasse 27-07-1993
Kévin Fortuné 06-08-1989
Oumar Gassama 15-09-1997
Esteban Lepaul 18-04-2000

PARIS 13

Stades
Boutroux. Capacité : 2 000 places. et **Charléty** (pour les grosses affiches). **Capacité :** 20 000 places.
Entraîneur
Jean-Guy Wallemme, 55 ans.
Effectif
Gardiens
Sasha Bernard 18-12-1999
Germain Sanou 26-05-1992
Défenseurs
Yazid Aït Moujane 19-01-2001
Edouard Daillet 21-10-1992
Florian Dexet 16-10-1994
Jordy Kaloukadilandi 19-05-1993
Hamadou Karamoko 31-10-1995
Joao Lucas 15-01-1996
Nelsinho 01-01-1988
Amadou Seydi 12-11-1997
Milieux
Tiago Castro 31-01-1996
Moussa Diarra 02-07-1993
Randi Goteni 07-05-1995
Mourad Louzif 11-07-2000
Dylan Nzeza 26-05-1998
Oumar Sidibé 12-01-2001
Nuno Valente 22-11-1991
Attaquants
Yanis Barka 18-04-1998
Moustapha Cissé 09-08-1993
Cheick Diarra 11-02-1992
Ludéric Etonde 30-08-2000
Manoubi Haddad 23-08-1996
Adama Sidibé 03-07-1991

RED STAR

Stade
Bauer (Saint-Ouen). **Capacité :** 2 600 places.
Entraîneur
Habib Beye, 44 ans.
Effectif
Gardiens
William Avognan 16-05-1995
Ludovic Butelle 03-04-1983
Défenseurs
Fodé Doucouré 03-02-2001
Aniss el Hriti 28-07-1989
Younès Ghabaoui 30-05-1997
Ryad Hachem 26-05-1998
Josué Homawoo 12-11-1997
Loïc Kouagba 09-06-1994
Blondon Meyapya 10-02-2001
Stéphane Sparagna 17-02-1995
Jason Tré 18-03-1998
Milieux
Noah Cadiou 26-10-1998
Fred Dembi 21-02-1995
Nathanaël Dieng 13-04-1997
Moussa Guel 23-06-1999
Cheikh N'Doye 29-03-1986
Thibault Vialla 07-01-1996
Attaquants
Achille Anani 27-12-1994
Hacène Benali 14-10-1999
Kémo Cissé 15-12-1996
Damien Durand 16-09-1995
Alioune Fall 24-12-1994
Jovany Ikanga 24-03-2002
Issouf Macalou 27-12-1998

SAINT-BRIEUC

Stade
Fred-Aubert. Capacité : 6 500 places.
Entraîneur
Didier Santini, 54 ans.
Effectif
Gardiens
Alaa Bellaarouch 01-02-2002
Kévin Le Corvaisier 14-09-1999
Cheick N'Diaye 15-02-1985
Défenseurs
Benjamin Angoua 28-11-1986
Hugo Boudin 08-06-1992
Morgan Jean-Pierre 30-10-1992
Christophe Kerbrat 02-08-1986
James Le Marer 15-04-1991
Jordan Pierre-Charles 26-11-1993
Ryan Sabry 01-09-2000
Kévin Simon 04-12-1991
Milieux
Guillaume Beghin 26-04-1997
Julien Benhaim 25-10-1996
Mael Illien 30-08-1990
Kévin Laurent 18-06-1993
Abdourahmane Ndiaye 31-12-1996
Mathéo Remars 14-05-1999
Léo Yobé 10-09-1998
Attaquants
Aimeric Gomis 14-07-1999
Fodé Guirassy 06-01-1996
Ramiz Harakaté 13-07-2002
Stan Janno 01-02-2002
Ansou Sow 09-05-2000
Darell Tokpa 02-06-2001

SEDAN

Stade
Louis-Dugauguez.
Capacité : 24 389 places.
Entraîneur
Olivier Saragaglia, 51 ans.
Effectif
Gardiens
Geoffrey Lembet 23-09-1988
Xavier Lenogue 27-12-1996
Défenseurs
Maxence Carlier 15-03-1997
Romain Fleurier 17-03-1997
Alexandre Harvey 02-09-1994
Vincent Pirès 17-11-1995
Ibrahima Savane 10-09-1993
Steve Séance 20-02-1992
Amilcar Silva 18-07-1999
Hamjatou Soukouna 19-08-1998
Robin Taillan 27-05-1992
Milieux
Hamadi Ayari 08-01-1991
Aziz Dahchour 21-04-1985
Mohamed Fadhloun 16-02-1994
Guillaume Khous 18-08-1992
Owen Maës 24-09-1998
Anthony Rogie 02-06-1991
Valentin Vanbaleghem 09-10-1996
Attaquants
Jeremy Bekhechi 31-07-1992
Benjamin Gomel 14-05-1998
Mohamed Hamek 28-04-1998
Charly Keita 16-06-1999
Alexandre Ramalingom 17-03-1993

VERSAILLES

Stade
Jean-Bouin (Paris).
Capacité : 20 000 places.
Entraîneur
Youssef Chibhi, 41 ans.
Effectif
Gardiens
Dan Delaunay 08-04-1995
Sébastien Renot 11-11-1989
Aly Yirango 04-01-1994
Défenseurs
Gustave Akueson 20-12-1995
Waly Diouf 05-05-1997
Émeric Dudouit 07-09-1991
Pierre Guibaud 22-04-1988
Thibault Jaques 29-03-1988
Florian Lapis 08-08-1993
Kévin Pham Ba 03-02-1994
Pierre-Yves Polomat 27-12-1993
Salimo Sylla 25-01-1994
Milieux
Loïc Damour 08-01-1991
Inza Diarrassouba 03-08-1990
Jordan Leborgne 29-09-1995
Grégoire Lefebvre 13-05-1994
Diego Michel 16-10-1997
Kapokyeng Sylva 12-10-1992
Melvyn Vieira 10-02-1989
Attaquants
Romain Armand 27-02-1987
Yohan Brun 19-09-1994
Kapit Djoco 09-09-1995
Jeremain Lens 24-11-1987
Mondy Prunier 22-12-1999

VILLEFRANCHE SUR SAÔNE

Stade
Armand-Chouffet.
Capacité : 3 500 places.
Entraîneur
Hervé Della Maggiore, 50 ans.
Effectif
Gardiens
Jean-Christophe Bouet 21-07-1983
Lucas Caruso 04-11-1998
Défenseurs
Ousmane Badji 14-12-1994
Rémi Bonenfant 24-02-1989
Naïm Dhib 28-02-1998
Laurent Dos Santos 21-03-1993
Théo Emmanuelli 31-01-2000
Nicolas Flégeau 06-09-1985
Quentin Martin 07-03-1996
Sidney Obissa 04-05-2000
Kévin Renaut 28-04-1991
Jérémy Romany 20-04-1990
Milieux
Maxime Blanc 23-01-1992
Clidis Da Silva 14-11-1998
Kamil Manseri 12-06-2001
Jimmy Nirlo 23-08-1988
Rémi Sergio 01-12-1987
Timothée Taufflieb 01-12-1992
Attaquants
Idrissa Ba 11-11-1990
Sofiane Bourouis Belle 26-12-2000
Josselin Gromat 06-09-1997
Mehdy Guezoui 30-03-1989
Claudy M'Buyi 03-06-1999
Santy Ngom 07-03-1993

BORDEAUX

Stade
Sainte-Germaine.
Capacité : 3 000 places.
Entraîneur
Patrice Lair, 61 ans.
Effectif
Gardiennes
Mylène Chavas 07-01-1998
Justine Lerond 29-02-2000
Défenseures
Lou Autin 25-01-2006
Delphine Chatelin 17-05-1988
Océane Daniel 03-04-1997
Marion Haelewyn 30-10-2004
Amandine Herbert 20-11-2002
Andréa Lardez 23-01-1994
Fiona Liaigre 05-01-2005
Julie Thibaud 20-04-1998
Milieux
Ambre Basser-Drunet 12-09-2005
Marie Dehri 31-03-2003
Hillary Diaz 24-07-2004
Julie Dufour 29-05-2001
Sisca Folkertsma 21-05-1997
Ella Palis 24-03-1999
Maëlle Seguin 18-07-2004
Attaquantes
Mickaëlla Cardia 16-03-2000
Maëlle Garbino 09-08-1996
Mélissa Gomes 27-04-1994
Amanda Gutierres 18-03-2001
Melissa Herrera 10-10-1996
Jelena Karlicic 05-10-2002
Serena Pinto de Queiros 01-12-2004

DIJON

Stade
des Poussots
Capacité : 498 places.
Entraîneur
Christophe Forest, 53 ans.
Effectif
Gardiennes
Emily Burns 24-07-1997
Emma Courdier 16-10-2004
Lisa Lichtfus 28-12-1999
Défenseures
Hélène Fercocq 27-08-1998
Léna Goetsch 07-10-1999
Malgorzata Grec 11-09-1999
Morgane Martins 03-01-1998
Cecilie Sandvej 13-06-1990
Alicia Soleilhet 17-12-2002
Margaux Vairon 24-04-2003
Milieux
Jenna Dear 29-05-1996
Léa Declercq 15-05-1995
Maria Diaz 05-05-1995
Leina Feddaoui 02-06-2004
Jenna Hellstrom 02-04-1995
Ekaterina Tyryshkina 31-01-1996
Attaquantes
Roselord Borgella 01-04-1993
Coralie Delacellery 16-07-2004
Rose Lavaud 06-04-1992
Madeline Roth 16-09-2001
Meriame Terchoun 27-10-1995
Madeleine Yetna 09-04-2004

FLEURY

Stade
Walter-Felder.
Capacité : 1 000 places.
Entraîneur
Fabrice Abriel, 43 ans.
Effectif
Gardiennes
Manon Heil 11-03-1997
Chloé N'Gazi 06-06-1996
Katriina Talaslahti 21-09-2000
Défenseures
Aude Bizet 14-03-2006
Julie Debever 18-04-1988
Mariam Diakité 11-04-1995
Charlotte Fernandes 04-02-1993
Marie Levasseur 18-05-1997
Falonne Meffometou 01-07-1990
Julie Piga 12-01-1998
Chantelle Swaby 06-08-1998
Milieux
Laurine Baga 15-05-2003
Maureen Bigot 03-05-1996
Marine Dafeur 20-10-1994
Dominika Grabowska 26-12-1998
Sarah Kassi 09-09-2003
Léa Le Garrec 09-07-1993
Grace Yango 12-06-1993
Attaquantes
Airine Fontaine 20-08-2004
Ode Fulutudilu 06-02-1990
Ewelina Kamczyk 22-02-1996
Inès Konan 08-01-2002
Rosemonde Kouassi 26-12-2001
Batcheba Louis 15-06-1997

GUINGAMP

Stade
Centre de Formation EAG.
Capacité : 300 places.
Entraîneur
Frédéric Biancalani, 48 ans.
Effectif
Gardiennes
Manon Le Page 06-01-2003
Cindy Perrault 26-01-1996
Défenseures
Manon Coquil 05-01-2002
Emmy Jézéquel 21-02-2001
Grace Kazadi 31-01-2000
Héloïse Mansuy 13-02-1997
Marine Perea 01-10-2000
Maïwen Renard 04-04-2003
Manon Revelli 26-11-2001
Milieux
Sana Daoudi 12-03-1998
Dialamba Diaby 13-09-2001
Enora Guillois 12-06-2003
Angel Gurhem 12-07-2004
Sally Julini 01-01-2003
Anissa Lahmari 17-02-1997
Noëlie Mendy 14-09-2004
Wassilah Pacaud 22-09-2005
Nina Richard 06-09-2000
Attaquantes
Sarah Cambot 04-01-1993
Marie-Charlotte Léger 13-03-1996
Alison Peniguel 29-07-1998
Laurie Teinturier 20-02-1996
Imane Touriss 11-02-2005
Aïssata Traoré 09-09-1997

LE HAVRE

Stade
Océane.
Capacité : 25 178 places.
Entraîneur
Frédéric Gonçalves, 40 ans.
Effectif
Gardiennes
Olesya Arsenieva 26-01-1998
Brianne MacDonald 18-11-2004
Laëtitia Philippe 30-04-1991
Défenseures
Deja Davis 22-06-1995
Marine Furet 10-11-2004
Kelly Gadea 16-12-1991
Fanny Hoarau 06-07-1994
Yekka Sura 04-01-1997
Milieux
Nora Coton-Pelagie 22-04-1998
Salomé Elisor 21-01-1997
Romane Enguehard 05-07-1999
Laura Rueda 09-07-1999
Eva Sumo 07-12-1993
Attaquantes
Nadjma Ali Nadjim 19-09-1994
Kelsey Araujo 03-04-1998
Aïssata Baradji 22-03-2003

LYON

Stade
Groupama OL Training Center.
Capacité : 1 524 places.
Entraîneure
Sonia Bompastor, 42 ans.
Effectif
Gardiennes
Sarah Bouhaddi 17-10-1986
Christiane Endler 23-07-1991
Emma Holmgren 13-05-1997
Alyssia Paljevic 22-06-2002
Défenseures
Selma Bacha 09-11-2000
Ellie Carpenter 28-04-2000
Janice Cayman 12-10-1988
Assimina Maoulida 30-01-2002
Griedge Mbock 26-02-1995
Perle Morroni 15-10-1997
Wendie Renard 20-07-1990
Alice Sombath 16-10-2003
Kysha Sylla 04-02-2004
Milieux
Inès Benyahia 26-03-2003
Sara Däbritz 15-02-1995
Damaris Egurrola 26-08-1999
Amandine Henry 28-09-1989
Lindsey Horan 26-05-1994
Inès Jaurena 14-05-1991
Catarina Macario 04-10-1999
Amel Majri 25-01-1993
Dzsenifer Marozsan 18-04-1992
Daniëlle van de Donk 05-08-1991
Attaquantes
Vicki Becho 03-10-2003
Signe Bruun 06-04-1998
Delphine Cascarino 05-02-1997
Ada Hegerberg 10-07-1995
Eugénie Le Sommer 18-05-1989
Melvine Malard 08-06-2000

MONTPELLIER

Stade
Centre d'entraînement Bernard-Gasset, terrain Mama-Ouattara.
Capacité : 1 280 places.
Entraîneur
Yannick Chandioux, 47 ans.
Effectif
Gardiennes
Gabrielle Lambert 27-12-1993
Romane Salvador 09-05-1998
Lisa Schmitz 04-05-1992
Défenseures
Inès Belloumou 21-06-2001
Océane Deslandes 26-06-2000
Johanna Elsig 01-01-1992
Luna Gevitz 03-03-1994
Maëlle Lakrar 27-05-2000
Maelys Mpome 23-02-2003
Marion Torrent 17-04-1992
Milieux
Charlotte Bilbault 05-06-1990
Cyrielle Blanc 23-01-2003
Celeste Boureille 20-04-1994
Léa Khelifi 27-05-1999
Dominika Skorvankova 21-08-1991
Attaquantes
Esther Mbakem-Niaro 07-01-2002
Nérilia Mondésir 17-01-1999
Lena Petermann 05-02-1994
Faustine Robert 18-05-1994

PARIS FC

Stade
Robert-Bobin
(Bondoufle, Essonne).
Capacité : 18 850 places.
Entraîneure
Sandrine Soubeyrand, 49 ans.
Effectif
Gardiennes
Inès Marques 25-03-2004
Chiamaka Nnadozie 08-12-2000
Camille Pecharman 07-10-1998
Défenseures
Lou Bogaert 25-06-2004
Annaïg Butel 15-02-1992
Théa Gréboval 05-04-1997
Tess Laplacette 22-05-1999
Célina Ould Hocine 03-02-2002
Julie Soyer 30-06-1985
Annaëlle Tchakounté 25-08-2003
Milieux
Eseosa Aigbogun 23-05-1993
Adja Binaté Soumahoro 07-05-2003
Daphné Corboz 14-06-1993
Margaux Le Mouël 08-08-2001
Coumba Sow 27-08-1994
Gaëtane Thiney 28-10-1985
Sophie Vaysse 22-01-1994
Attaquantes
Mathilde Bourdieu 15-04-1999
Louise Fleury 08-08-1997
Clara Matéo 28-11-1997
Louna Ribadeira 18-08-2004
Ouleymata Sarr 08-10-1995

PARIS-SG

Stade
Jean-Bouin.
Capacité : 20 000 places.
Entraîneur
Gérard Prêcheur, 62 ans.
Effectif
Gardiennes
Constance Picaud 05-07-1998
Alice Pinguet 29-06-2002
Barbora Votikova 13-09-1996
Lydia Williams 13-05-1988
Défenseures
Estelle Cascarino 05-02-1997
Elisa De Almeida 11-01-1998
Paulina Dudek 16-06-1997
Marina Georgieva 13-04-1997
Amanda Ilestedt 17-01-1993
Sakina Karchaoui 26-01-1996
Jade Le Guilly 18-06-2002
Ashley Lawrence 11-06-1998
Li Mengwen 28-03-1995
Bénédicte Simon 02-06-1997
Milieux
Sandy Baltimore 19-02-2000
Laurina Fazer 13-10-2003
Magnaba Folquet 03-11-2003
Grace Geyoro 02-07-1997
Kheira Hamraoui 13-01-1990
Oriane Jean-François 14-08-2001
Attaquantes
Ramona Bachmann 25-08-1990
Kadidiatou Diani 01-04-1995
Océane Hurtré 17-02-2004
Marie-Antoinette Katoto 01-11-1998
Lieke Martens 16-12-1992
Hawa Sangaré 20-07-2002
Berglind Thorvaldsdottir 18-01-1992

REIMS

Stade
Centre de vie Raymond-Kopa, terrain Louis-Blériot n° 2.
Capacité : 500 places.
Entraîneure
Amandine Miquel, 38 ans.
Effectif
Gardiennes
Emily Alvarado 09-06-1998
Kinga Szemik 25-06-1997
Défenseures
Célya Barclais 17-04-2001
Magou Doucouré 21-10-2000
Romane Lejeune 09-10-2004
Kethna Louis 05-08-1996
Léa Notel 03-10-2004
Julie Pasquereau 08-07-1994
Jade Rastocle 12-07-2004
Milieux
Rachel Corboz 01-05-1996
Melchie Dumornay 17-09-2003
Thelma Eninger 23-12-2001
Lou-Ann Joly 14-04-2002
Charlène Meyong 19-11-1998
Sonia Ouchene 14-03-2000
Attaquantes
Kessya Bussy 19-06-2001
Shana Chossenotte 14-02-2005
Inna Hlushchenko 12-05-2004

RODEZ

Stade
Paul-Lignon.
Capacité : 1 700 places.
(3 200 à partir de novembre).
Entraîneur
Mathieu Rufié, 39 ans.
Effectif
Gardiennes
Laurie Libourel 08-11-2002
Marie-Morgane Sieber 15-07-2002
Défenseures
Maud Antoine 26-01-1999
Fiona Bogi 23-01-2000
Chloé Bornes 13-08-1993
Clémentine Canon 06-04-1999
Téa Cayzac 07-04-2003
Sofia Guellati 09-07-1992
Yasmine Hall 18-05-1998
Éloïse Sévenne 22-01-2003
Laure Sureau 24-01-2000
Milieux
Solène Barbance 13-08-1991
Marie Bousquet 08-10-2004
Laurie Cance 11-05-1995
Solène Champagnac 31-05-1999
Laurène Martin 08-08-2000
Océane Saunier 08-01-1991
Attaquantes
Selen Altunkulak 02-12-1997
Inès Barrier 01-01-2001
Alexandria Lamontagne 27-07-1996
Zoé Stievenart 12-02-2002
Mylaine Tarrieu 03-01-1995

SOYAUX

Stade
Léo-Lagrange.
Capacité : 400 places.
Entraîneur
Stéphane Guigo, 52 ans.
Effectif
Gardiennes
Lilian Awuor 13-06-1999
Jade Hounsa 22-05-2000
Romane Munich 08-10-1994
Défenseures
Morgane Belkhiter 23-11-1995
Camille Collin 20-05-2000
Cathy Couturier 08-01-1997
Ipek Kaya 28-10-1994
Aminata Keita 10-10-2003
Élise Massif 15-03-2004
Léonie Multari 29-06-1996
Laurine Pinot 15-01-2002
Émeline Saint-Georges 05-04-2000
Milieux
Eden Avital 25-03-1997
Anna Clérac 02-06-1997
Laura Condon 18-03-1997
Agathe Donnary 09-03-2002
Élise Dubois 10-09-2003
Ella Kaabachi 15-05-1992
Fatima Kome 22-07-2002
Siga Tandia 10-11-1987
Attaquantes
Laura Bourgouin 17-09-1992
Carla Cosme 15-07-2003
Binta Diakité 07-05-1988
Stéphanie Gbogou 09-05-1995
Janista Jinantuya 09-09-2003
Jessy Danielle Roux 30-03-2000

AJAX AMSTERDAM

Stade
Johan Cruyff ArenA.
Capacité : 56 120 places.
Président
Frank Eijken, 68 ans.

Palmarès international
Coupe intercontinentale 1972 et 1995 ; Supercoupe d'Europe 1972, 1973 et 1995 ; Coupe ou Ligue des champions 1971, 1972, 1973 et 1995 ; Coupe des Coupes 1987 ; Coupe de l'UEFA 1992.

Palmarès national
36 Championnats, 20 Coupes, 9 Supercoupes.
Ligue des champions
Qualification : 1er du Championnat.
Classement UEFA : 15e. **Participation à la phase de poules :** 18e.
Entraîneur
Alfred Schreuder (HOL), 49 ans.
Parcours : FC Twente (2014-août 2015), TSG Hoffenheim (ALL, 2019-20), Club Bruges (BEL, janvier-juin 2022), Ajax (depuis juillet 2022).
Palmarès : Championnat de Belgique 2022. **Bilan en C1 :** néant.

Poste	Numéro	Prénom Nom	Date de naissance	Nationalité	Au club depuis
G	16	**Jay Gorter**	30-05-2000	HOL	2021
G	32	**Remko Pasveer**	08-11-1983	HOL	2021
G	1	**Maarten Stekelenburg**	22-09-1982	HOL	2020
D	3	**Calvin Bassey**	31-12-1999	NGA	2022
D	17	**Daley Blind**	09-03-1990	HOL	2018
D	13	**Ahmet Can Kaplan**	16-01-2003	TUR	2022
D	29	**Lisandro Magallan**	27-09-1993	ARG	2019
D	39	**Kik Pierie**	20-07-2000	HOL	2019
D	15	**Devyne Rensch**	18-01-2003	HOL	f.a.c.
D	19	**Jorge Sanchez**	10-12-1997	MEX	2022
D	2	**Jurriën Timber**	17-06-2001	HOL	f.a.c.
D	5	**Owen Wijndal**	28-11-1999	HOL	2022
M	4	**Edson Alvarez**	24-10-1997	MEX	2019
M	46	**Patrickson Delagado**	17-10-2003	EQU	2022
M	21	**Florian Grillitsch**	07-08-1995	AUT	2022
M	6	**Davy Klaassen**	21-02-1993	HOL	2020
M	20	**Mohammed Kudus**	02-08-2000	GHA	2020
M	26	**Youri Regeer**	18-08-2003	HOL	f.a.c
M	10	**Dusan Tadic**	20-11-1988	SER	2018
M	25	**Kenneth Taylor**	16-05-2002	HOL	f.a.c.
A	23	**Steven Berghuis**	19-12-1991	HOL	2021
A	7	**Steven Bergwijn**	08-10-1997	HOL	2022
A	9	**Brian Brobbey**	01-02-2002	HOL	2022
A	35	**Francisco Conceiçao**	14-12-2022	POR	2022
A	50	**Giovanni**	31-01-2002	BRE	2022
A	56	**Jeppe Kjaer**	01-03-2004	DAN	2020
A	18	**Lorenzo Lucca**	10-09-2000	ITA	2022
A	11	**Lucas Ocampos**	11-07-1994	ARG	2022

Cinq dernières saisons

2017-18	Non qualifié
2018-19	Demi-finales
2019-20	Phase de poules
2020-21	Phase de poules
2021-22	8es de finale

LIVERPOOL FC

Stade
Anfield.
Capacité : 53 394 places
Président
Tom Werner, 72 ans.
Palmarès international
Coupe du monde des clubs 2019 ; Coupe ou Ligue des champions 1977, 1978, 1981, 1984, 2005 et 2019 ; Coupe de l'UEFA ou Ligue Europa 1973, 1976 et 2001 ; Supercoupe d'Europe 1977, 2001, 2005 et 2019
Palmarès national
19 Championnats, 8 Coupes, 9 Coupes de la Ligue, 16 Community Shield.

Ligue des champions
Qualification : 2e du Championnat.
Classement UEFA : 2e. **Participation à la phase de poules :** 15e.
Entraîneur
Jürgen Klopp (ALL), 55 ans.
Parcours : Mayence (février 2001-2008), Borussia Dortmund (2008-15) et Liverpool (ANG, depuis octobre 2015). **Palmarès :** Coupe du monde des clubs 2019 ; Supercoupe d'Europe 2019 ; Ligue des champions 2019 ; Championnat d'Allemagne 2011 et 2012 ; Championnat d'Angleterre 2020 ; Coupe d'Allemagne 2012 ; Supercoupe d'Allemagne 2008, 2013 et 2014 ; Coupe d'Angleterre 2022 ; Coupe de la Ligue 2022, Community Shield 2022. **Bilan en C1 :** 93 matches dirigés (2011-2022, plus 2 en tours préliminaires).

Poste	Numéro	Prénom Nom	Date de naissance	Nationalité	Au club depuis
G	13	**Adrian**	03-01-1987	ESP	2019
G	1	**Alisson Becker**	02-10-1992	BRE	2018
G	62	**Caoimhin Kelleher**	23-11-1998	IRL	2019
D	66	**Trent Alexander-Arnold**	07-10-1998	ANG	f.a.c.
D	12	**Joe Gomez**	23-05-1997	ANG	2015
D	5	**Ibrahima Konaté**	25-05-1999	FRA	2021
D	32	**Joel Matip**	08-08-1991	CAM	2016
D	47	**Nathaniel Phillips**	21-03-1997	ANG	2016
D	22	**Calvin Ramsay**	31-07-2003	ECO	2022
D	26	**Andrew Robertson**	11-03-1994	ECO	2017
D	21	**Kostas Tsimikas**	12-05-1996	GRE	2020
D	4	**Virgil van Dijk**	08-07-1991	HOL	2018
M	6	**Thiago Alcantara**	11-04-1991	ESP	2020
M	29	**Arthur**	12-08-1996	BRE	2022
M	43	**Stefan Bajcetic**	22-10-2004	ESP	2021
M	19	**Harvey Elliott**	04-04-2003	ANG	2021
M	3	**Fabinho**	23-10-1993	BRE	2018
M	14	**Jordan Henderson**	17-06-1990	ANG	2011
M	17	**Curtis Jones**	30-01-2001	ANG	f.a.c.
M	7	**James Milner**	04-01-1986	ANG	2015
A	28	**Fabio Carvalho**	30-08-2002	POR	2022
A	23	**Luis Diaz**	13-01-1997	COL	2022
A	9	**Roberto Firmino**	02-10-1991	BRE	2015
A	20	**Diogo Jota**	04-12-1996	POR	2020
A	27	**Darwin Nuñez**	24-06-1999	URU	2022
A	11	**Mohamed Salah**	15-06-1992	EGY	2017

Cinq dernières saisons

2017-18	Finale
2018-19	Vainqueur
2019-20	8es de finale
2020-21	Quarts de finale
2021-22	Finale

NAPLES

Stade
Diego Armando Maradona
Capacité : 54 726 places.
Président
Aurelio De Laurentiis, 73 ans.
Palmarès international
Coupe de l'UEFA 1989.

Palmarès national
2 Championnats. 6 Coupes.
2 Supercoupes.
Ligue des champions
Qualification : 3e du Championnat.
Classement UEFA : 25e. **Participation à la phase de poules :** 7e.

Poste	Numéro	Prénom Nom	Date de naissance	Nationalité	Au club depuis
G	1	**Alex Meret**	22-03-1997	ITA	2019
G	30	**Salvatore Sirigu**	12-01-1987	ITA	2022
D	22	**Giovanni Di Lorenzo**	04-08-1993	ITA	2019
D	5	**Juan Jesus**	10-06-1991	BRE	2021
D	3	**Kim Min-jae**	15-11-1996	CDS	2022
D	17	**Mathias Olivera**	31-10-1997	URU	2022
D	55	**Leo Östigard**	28-11-1999	NOR	2022
D	13	**Amir Rrahmani**	24-02-1994	KOS	2020
D	6	**Mario Rui**	27-05-1991	POR	2018
D	59	**Alessandro Zanoli**	03-10-2000	ITA	2020
M	7	**Eljif Elmas**	24-09-1999	MCD	2019
M	70	**Gianluca Gaetano**	05-05-2000	ITA	2019
M	68	**Stanislav Lobotka**	25-11-1994	SLQ	2020
M	91	**Tanguy Ndombele**	28-12-1996	FRA	2022
M	99	**André Zambo Anguissa**	16-11-1995	CAM	2021
M	20	**Piotr Zielinski**	20-05-1994	POL	2016
A	77	**Khvicha Kvaratskhelia**	12-02-2001	GEO	2022
A	11	**Irving Lozano**	30-07-1995	MEX	2019
A	9	**Victor Osimhen**	29-12-1998	NGA	2020
A	21	**Matteo Politano**	03-08-1993	ITA	2021
A	81	**Giacomo Raspadori**	18-02-2000	ITA	2022
A	18	**Giovanni Simeone**	05-07-1995	ARG	2022
A	23	**Alessio Zerbin**	03-03-1999	ITA	2017

Entraîneur
Luciano Spalletti (ITA), 63 ans.
Parcours : Empoli (avril-juin 1994 puis 1995-98), Sampdoria (1998-99), Venise (1999-février 2000), Udinese (mars-juin 2001), Ancône (décembre 2001-juin 2002), Udinese (2002-2005), AS Rome (2005-2009), Zénith Saint-Pétersbourg (RUS, décembre 2009-mars 2014), AS Rome (janvier 2016-2017), Inter Milan (2017-19) et Naples (depuis juillet 2021).
Palmarès : Championnat de Russie 2010 et 2012 ; Coupe de Russie 2010 ; Supercoupe de Russie 2011 ; Coupe d'Italie 2007 et 2008 ; Supercoupe d'Italie 2007. **Bilan en Ligue des champions :** 57 matches dirigés (2006-2018, plus 10 en tours préliminaires).

Cinq dernières saisons

2017-18	Phase de poules
2018-19	Phase de poules
2019-20	8es de finale
2020-21	Non qualifié
2021-22	Non qualifié

GLASGOW RANGERS

Stade
Ibrox Stadium.
Capacité : 50 817 places.
Président
Douglas Park, 66 ans.

Palmarès international
Coupe des Coupes 1972.
Palmarès national
55 Championnats, 34 Coupes,
27 Coupes de la Ligue.
Ligue des champions
Qualification : 2e du Championnat, vainqueur de l'Union Saint-Gilloise (BEL, 3e tour préliminaire) et du PSV Eindhoven (HOL, barrages). **Classement UEFA :** 33e. **Participation à la phase de poules :** 11e.

Poste	Numéro	Prénom Nom	Date de naissance	Nationalité	Au club depuis
G	28	**Robby McCrorie**	18-03-1998	ECO	f.a.c.
G	1	**Allan McGregor**	31-01-1982	ECO	2018
G	33	**Jon McLaughlin**	09-09-1987	ECO	2020
D	31	**Borna Barisic**	10-11-1992	CRO	2018
D	26	**Ben Davies**	11-8-1995	ANG	2022
D	6	**Connor Goldson**	18-12-1992	ANG	2018
D	16	**John Souttar**	25-09-1996	ECO	2022
D	2	**James Tavernier**	31-10-1991	ANG	2015
D	3	**Ridvan Yilmaz**	21-05-2001	TUR	2022
M	37	**Scott Arfield**	01-11-1988	CAN	2018
M	10	**Steven Davis**	01-01-1985	NIR	2019
M	8	**Ryan Jack**	27-02-1992	ECO	2017
M	18	**Glen Kamara**	28-10-1995	FIN	2019
M	4	**John Lundstram**	18-02-1994	ANG	2021
M	19	**James Sands**	06-07-2000	USA	2022
M	71	**Malik Tillman**	28-05-2000	USA	2022
A	9	**Antonio Colak**	17-9-1993	CRO	2022
A	14	**Ryan Kent**	11-11-1996	ANG	2019
A	11	**Tom Lawrence**	13-01-1994	GAL	2022
A	17	**Rabbi Matondo**	09-09-2000	GAL	2022
A	20	**Alfredo Morelos**	21-06-1996	COL	2017
A	30	**Fashion Sakala**	14-03-1997	ZAM	2021
A	23	**Scott Wright**	08-08-1997	ECO	2021

Entraîneur
Giovanni van Bronckhorst (HOL), 47 ans. **Parcours :** Feyenoord (2015-19), Guangzhou (CHI, janvier-décembre 2020) et Glasgow Rangers (ECO, depuis novembre 2021).
Palmarès : Championnat des Pays-Bas 2017 ; Coupe des Pays-Bas 2016 et 2018 ; Supercoupe des Pays-Bas 2018 ; Coupe d'Écosse 2022.
Bilan en C1 : 6 matches dirigés (2017-2022, plus 4 matches en tours préliminaires).

Cinq dernières saisons

2017-18	Non qualifié
2018-19	Non qualifié
2019-20	Non qualifié
2020-21	Non qualifié
2021-22	Non qualifié

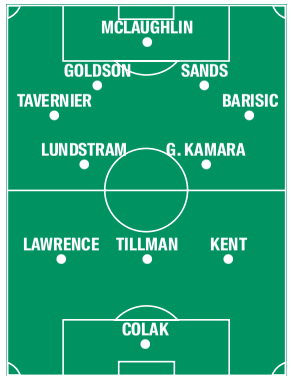

FC PORTO

Stade
Estadio do Dragao.
Capacité : 50 033 places.
Président
Jorge Nuno Pinto da Costa, 84 ans.

Palmarès international
Coupe intercontinentale ou Coupe du monde des clubs 1987 et 2004 ; Supercoupe d'Europe 1987 ; Coupe ou Ligue des champions 1987 et 2004 ; Coupe de l'UEFA ou Ligue Europa 2003 et 2011.
Palmarès national
30 Championnats, 18 Coupes, 23 Supercoupes.
Ligue des champions
Qualification : 1er du Championnat.
Classement UEFA : 16e. **Participation à la phase de poules :** 26e.
Entraîneur
Sergio Conceiçao (POR), 47 ans.
Parcours : Olhanense (janvier 2012-janvier 2013), Académica Coimbra (avril 2013-2014), Sporting Braga (2014-15), Vitoria Guimaraes (septembre 2015-2016), Nantes (FRA, décembre 2016-2017) et FC Porto (depuis juillet 2017). **Palmarès :** Championnat du Portugal 2018, 2020 et 2022 ; Coupe du Portugal 2020 et 2022 ; Supercoupe du Portugal 2018, 2020 et 2022. **Bilan en C1 :** 34 matches dirigés (2017-2022, plus 2 en tours préliminaires).

Poste	Numéro	Prénom Nom	Date de naissance	Nationalité	Au club depuis
G	14	Claudio Ramos	16-11-1991	POR	2020
G	99	Diogo Costa	19-09-1999	POR	f.a.c.
G	71	Francisco Meixedo	19-05-2001	POR	f.a.c.
G	94	Samuel Portugal	29-03-1994	BRE	2022
D	2	Fabio Cardoso	19-04-1994	POR	2021
D	4	David Carmo	19-07-1999	POR	2022
D	17	Rodrigo Conceiçao	02-01-2000	POR	2020
D	23	Joao Mario	03-01-2000	POR	2018
D	5	Ivan Marcano	23-06-1987	ESP	2019
D	3	Pepe	26-02-1983	POR	2019
D	22	Wendell	20-07-1993	BRE	2021
D	12	Zaidu	13-06-1997	NGA	2020
M	28	Bruno Costa	19-04-1997	POR	2021
M	46	Stephen Eustaquio	21-12-1996	CAN	2022
M	87	Bernardo Folha	23-03-2002	POR	f.a.c
M	20	André Franco	12-04-1998	POR	2022
M	13	Galeno	22-10-1997	BRE	2022
M	16	Marko Grujic	13-04-1996	SER	2021
M	25	Otavio	09-02-1995	BRE	2016
M	67	Vasco Sousa	03-04-2003	POR	f.a.c.
M	8	Mateus Uribe	21-03-1991	COL	2019
A	70	Gonçalo Borges	29-03-2001	POR	f.a.c.
A	30	Evanilson	06-10-1999	BRE	2020
A	11	Danny Namaso	28-08-2000	ANG	2020
A	9	Pepê	24-02-1997	BRE	2021
A	29	Mehdi Taremi	18-07-1992	IRN	2020
A	19	Toni Martinez	30-06-1997	ESP	2020
A	7	Gabriel Veron	03-09-2002	BRE	2022

Cinq dernières saisons

2017-18	8es de finale
2018-19	Quarts de finale
2019-20	Non qualifié
2020-21	Quarts de finale
2021-22	Phase de poules

ATLÉTICO DE MADRID

Stade
Wanda Metropolitano.
Capacité : 68 000 places.
Président
Enrique Cerezo, 74 ans.

Palmarès international
Coupe intercontinentale 1974 ; Supercoupe d'Europe 2010, 2012 et 2018 ; Coupe des Coupes 1962 ; Ligue Europa 2010, 2012 et 2018.
Palmarès national
11 Championnats, 10 Coupes, 2 Supercoupes.
Ligue des champions
Qualification : 3e du Championnat.
Classement UEFA : 9e. **Participation à la phase de poules :** 13e.
Entraîneur
Diego Simeone (ARG), 52 ans.
Parcours : Racing Club Avellaneda (février-mai 2006), Estudiantes La Plata (2006-décembre 2007), River Plate (janvier-novembre 2008), San Lorenzo (avril 2009-avril 2010), Catane (ITA, janvier-juin 2011), Racing Club Avellaneda (juillet-décembre 2011) et Atlético de Madrid (ESP, depuis décembre 2011). **Palmarès :** Supercoupe d'Europe 2012 et 2018 ; Championnat d'Espagne 2014 et 2021 ; Tournoi d'ouverture d'Argentine 2006 ; Tournoi de clôture d'Argentine 2008 ; Supercoupe d'Espagne 2014 ; Coupe d'Espagne 2013. **Bilan en C1 :** 89 matches dirigés (2013-2022).

Poste	Numéro	Prénom Nom	Date de naissance	Nationalité	Au club depuis
G	1	Ivo Grbic	18-01-1996	CRO	2020
G	13	Jan Oblak	07-01-1993	SLN	2014
D	18	Felipe	16-05-1989	BRE	2019
D	2	José Gimenez	20-01-1995	URU	2013
D	27	Fran Gonzalez	13-08-1998	ESP	2021
D	22	Mario Hermoso	18-06-1995	ESP	2019
D	16	Nahuel Molina	06-04-1998	ARG	2022
D	3	Sergio Reguilon	16-12-1996	ESP	2022
D	23	Reinildo	21-01-1994	MOZ	2022
D	15	Stefan Savic	08-01-1991	MTN	2015
M	26	Diego Bri	12-09-2002	ESP	2022
M	5	Rodrigo De Paul	24-05-1994	ARG	2021
M	21	Yannick Ferreira Carrasco	04-09-1993	BEL	2020
M	6	Koke	08-01-1992	ESP	f.a.c.
M	4	Geoffrey Kondogbia	15-02-1993	RCA	2020
M	11	Thomas Lemar	12-11-1995	FRA	2018
M	14	Marcos Llorente	30-01-1995	ESP	2019
M	17	Saul Ñiguez	21-11-1994	ESP	2013
M	20	Axel Witsel	12-01-1989	BEL	2022
A	10	Angel Correa	09-03-1995	ARG	2014
A	9	Matheus Cunha	27-05-1999	BRE	2021
A	8	Antoine Griezmann	21-03-1991	FRA	2021
A	7	Joao Felix	10-11-1999	POR	2019
A	19	Alvaro Morata	23-10-1992	ESP	2020

Cinq dernières saisons

2017-18	Phase de poules
2018-19	8es de finale
2019-20	Quarts de finale
2020-21	8es de finale
2021-22	8es de finale

BAYER LEVERKUSEN

Stade
BayArena.
Capacité : 30 210 places.
Président
Fernando Carro, 58 ans.
Palmarès international
Coupe de l'UEFA 1988.

Palmarès national
1 Coupe.
Ligue des champions
Qualification : 3e du Championnat.
Classement UEFA : 30e. **Participation à la phase de poules :** 11e.

Entraîneur
Gerardo Seoane (SUI), 43 ans.
Parcours : Lucerne (janvier-juin 2018) ; Young Boys Berne (2018-21) ; Bayer Leverkusen (ALL, depuis juillet 2021).
Palmarès : Championnat de Suisse 2019, 2020, 2021 ; Coupe de Suisse 2020. **Bilan en C1 :** 6 matches dirigés (2018-2022, plus 6 en tours préliminaires).

Cinq dernières saisons

2017-18	Non qualifié
2018-19	Non qualifié
2019-20	Non qualifié
2020-21	Non qualifié
2021-22	Non qualifié

Poste	Numéro	Prénom Nom	Date de naissance	Nationalité	Au club depuis
G	1	Lukas Hradecky	24/11/1989	FIN	2018
G	36	Niklas Lomb	28-07-1993	ALL	f.a.c
G	40	Andreï Louniov	13-11-1991	RUS	2021
D	3	Mitchel Bakker	09-01-2002	EQU	2021
D	4	Jonathan Tah	11-02-1996	ALL	2015
D	5	Jeremie Frimpong	20-06-2000	HOL	2021
D	6	Piero Hincapié	04-01-2001	CIV	2021
D	12	Odilon Kossounou	02-02-1999	BUF	2020
D	24	Timothy Fosu-Mensah	02-01-1998	HOL	2021
D	30	Edmond Tapsoba	10-12-2000	HOL	2021
M	11	Nediem Amiri	27-10-1996	ALL	2019
M	8	Robert Andrich	22-09-1994	ALL	2021
M	20	Charles Aranguiz	17-04-1989	CHL	2015
M	32	Ayman Azhil	10-04-2001	MAR	f.a.c
M	10	Kerem Demirbay	03-07-1993	ALL	2019
M	25	Exequiel Palacios	05-10-1998	ARG	2020
M	27	Florian Wirtz	03-05-2003	ALL	2020
A	21	Amine Adli	10-05-2000	FRA	2021
A	9	Sardar Azmoun	01-01-1995	IRN	2022
A	38	Karim Bellarabi	08-04-1990	ALL	2011
A	19	Moussa Diaby	07-07-1999	FRA	2019
A	23	Adam Hlozek	25-07-2002	RTC	2022
A	17	Calum Hudson-Odoi	07-11-2020	ANG	2022
A	7	Paulinho	15-07-2000	BRE	2018
A	14	Patrik Schick	24-01-1996	RTC	2020

CLUB BRUGES

Stade
Jan-Breydel.
Capacité : 29 042 places.
Président
Bart Verhaeghe, 57 ans.
Palmarès international
Néant.

Palmarès national
18 Championnats, 11 Coupes, 17 Supercoupes.
Ligue des champions
Qualification : 1er du Championnat.
Classement UEFA : 44e. **Participation à la phase de poules :** 10e.

Entraîneur
Carl Hoefkens, 43 ans. **Parcours :** Club Bruges (depuis juillet 2022).
Palmarès :
Supercoupe de Belgique 2022. **Bilan en C1 :** néant.

Cinq dernières saisons

2017-18	Non qualifié
2018-19	Phase de poules
2019-20	Phase de poules
2020-21	Phase de poules
2021-22	Phase de poules

Poste	Numéro	Prénom Nom	Date de naissance	Nationalité	Au club depuis
G	91	Senne Lammens	07-07-2002	BEL	f.a.c.
G	22	Simon Mignolet	06-03-1988	BEL	2019
G	33	Nick Shinton	10-05-2001	BEL	f.a.c.
D	28	Dedryck Boyata	28-11-1990	BEL	2022
D	93	Ibe Hautekiet	13-04-2002	BEL	f.a.c.
D	77	Clinton Mata	07-11-1992	AGO	2018
D	44	Brandon Mechele	28-01-1993	BEL	2017
D	14	Bjorn Meijer	18-03-2003	HOL	2022
D	4	Joel Ordonez	21-04-2004	EQU	2022
D	2	Eduard Sobol	20-04-1995	UKR	2019
D	94	Abakar Sylla	25-12-2002	CIV	2022
M	89	Lynnt Audoor	13-10-2003	BEL	f.a.c.
M	3	Eder Balanta	28-02-1993	COL	2019
M	72	Noah Mbamba	05-01-2005	BEL	f.a.c.
M	27	Casper Nielsen	29-04-1994	DAN	2022
M	6	Denis Odoi	27-05-1988	GHA	2022
M	15	Raphael Onyedika	19-04-2001	NGA	2022
M	8	Owen Otasowie	06-01-2001	USA	2021
M	98	Cisse Sandra	16-12-2003	BEL	f.a.c.
M	7	Andreas Skov Olsen	29-12-1999	DAN	2022
M	20	Hans Vanaken	24-08-1992	BEL	2015
A	17	Tajon Buchanan	08-02-1999	CAN	2022
A	70	Roman Iaremtchouk	27-11-1995	UKR	2022
A	9	Ferran Jutgla	01-02-1999	ESP	2022
A	10	Noa Lang	17-06-1999	HOL	2020
A	11	Cyle Larin	17-04-1995	CAN	2022
A	32	Antonio Nusa	17-04-2005	NOR	2021
A	19	Kamal Sowah	09-01-2000	GHA	2021

BAYERN MUNICH

Stade
Allianz-Arena.
Capacité : 75 024 places.
Président
Oliver Kahn, 53 ans.

Palmarès international
Coupe intercontinentale et Coupe du monde des clubs 1976, 2001, 2013 et 2021 ; Supercoupe d'Europe 2013 et 2020, Coupe ou Ligue des champions 1974, 1975, 1976, 2001, 2013 et 2020, Coupe des Coupes 1967, Coupe de l'UEFA 1996.

Palmarès national
32 Championnats, 20 Coupes, 6 Coupes de la Ligue, 10 Supercoupes.
Ligue des champions
Qualification : 1er du Championnat. **Classement UEFA :** 1er. **Participation à la phase de poules :** 26e.
Entraîneur
Julian Nagelsmann (ALL), 35 ans.
Parcours : Hoffenheim (février 2016-2019), RB Leipzig (2019-21) et Bayern Munich (depuis 2021).
Palmarès : Championnat d'Allemagne 2022 ; Supercoupe d'Allemagne 2021 et 2022. **Bilan en C1 :** 33 matches dirigés (2018-2022 plus 2 en tours préliminaires).

Poste	Numéro	Prénom Nom	Date de naissance	Nationalité	Au club depuis
G	1	**Manuel Neuer**	27-03-1986	ALL	2011
G	35	**Johannes Schenk**	13-01-2003	ALL	f.a.c.
G	26	**Sven Ulreich**	03-08-1988	ALL	2021
D	19	**Alphonso Davies**	02-11-2000	CAN	2019
D	4	**Matthijs De Ligt**	12-08-1999	HOL	2022
D	21	**Lucas Hernandez**	14-02-1996	FRA	2019
D	40	**Noussair Mazraoui**	14-11-1997	MAR	2022
D	5	**Benjamin Pavard**	28-03-1996	FRA	2019
D	20	**Bouna Sarr**	31-01-1992	SEN	2020
D	44	**Josip Stanisic**	02-04-2000	ALL	2017
D	2	**Dayot Upamecano**	27-10-1998	FRA	2021
M	8	**Leon Goretzka**	06-02-1995	ALL	2018
M	38	**Ryan Gravenberch**	16-05-2002	HOL	2022
M	6	**Joshua Kimmich**	08-02-1995	ALL	2015
M	42	**Jamal Musiala**	26-02-2003	ANG	2019
M	18	**Marcel Sabitzer**	17-03-1994	AUT	2021
M	14	**Paul Wanner**	23-12-2005	ALL	f.a.c.
A	13	**Eric Maxim Choupo-Moting**	23-03-1989	CAM	2020
A	11	**Kingsley Coman**	13-06-1996	FRA	2015
A	7	**Serge Gnabry**	14-07-1995	ALL	2018
A	17	**Sadio Mané**	10-04-1992	SEN	2022
A	25	**Thomas Müller**	13-09-1989	ALL	f.a.c.
A	10	**Leroy Sané**	11-01-1996	ALL	2020
A	39	**Mathys Tel**	27-04-2005	FRA	2022

Cinq dernières saisons

2017-18	Demi-finales
2018-19	8es de finale
2019-20	Vainqueur
2020-21	Quarts de finale
2021-22	Quarts de finale

FC BARCELONE

Stade
Camp Nou
Capacité : 99 354 places.
Président
Joan Laporta, 60 ans.

Palmarès international
Coupes du monde des clubs 2009, 2011 et 2015 ; Supercoupes d'Europe 1992, 1997, 2009, 2011 et 2015 ; Coupe ou Ligue des champions 1992, 2006, 2009, 2011 et 2015 ; Coupe des Coupes 1979, 1982, 1989 et 1997.
Palmarès national : 26 Championnats, 31 Coupes, 2 Coupes de la Ligue, 13 Supercoupes.
Ligue des champions
Qualification : 2e du Championnat. **Classement UEFA :** 6e. **Participation à la phase de poules :** 27e.
Entraîneur
Xavi Hernandez (ESP), 42 ans.
Parcours : Al-Sadd (QAT, mai 2019-novembre 2021), FC Barcelone (depuis novembre 2021). **Palmarès :** Championnat du Qatar 2021 ; Coupe du Qatar 2020 et 2021 ; Coupe Cheikh Jassem de Qatar 2019 ; Coupe Crown Prince de Qatar 2020 et 2021. **Bilan en C1 :** 2 matches dirigés (2021).

Poste	Numéro	Prénom Nom	Date de naissance	Nationalité	Au club depuis
G	26	**Iñaki Peña**	02-03-1999	ESP	f.a.c.
G	36	**Arnau Tenas**	30-05-2001	ESP	f.a.c.
G	1	**Marc-André ter Stegen**	30-04-1992	ALL	2014
D	18	**Jordi Alba**	21-03-1989	ESP	2012
D	17	**Marcos Alonso**	28-12-1990	ESP	2022
D	4	**Ronald Araujo**	07-03-1999	URU	2018
D	28	**Alex Balde**	18-10-2003	ESP	f.a.c.
D	2	**Hector Bellerin**	19-03-1995	ESP	2022
D	15	**Andreas Christensen**	10-04-1996	DAN	2022
D	24	**Eric Garcia**	09-01-2001	ESP	2021
D	23	**Jules Koundé**	12-11-1998	FRA	2022
D	3	**Gerard Piqué**	02-02-1987	ESP	2008
M	5	**Sergio Busquets**	16-07-1988	ESP	f.a.c.
M	21	**Frenkie De Jong**	12-05-1997	HOL	2019
M	30	**Gavi**	05-08-2004	ESP	f.a.c.
M	19	**Franck Kessié**	19-12-1996	CIV	2022
M	8	**Pedri**	25-11-2002	ESP	f.a.c.
M	16	**Miralem Pjanic**	02-04-1990	BOS	2020
M	20	**Sergi Roberto**	07-02-1992	ESP	f.a.c.
M	32	**Pablo Torre**	03-04-2003	ESP	2020
A	7	**Ousmane Dembélé**	15-05-1997	FRA	2017
A	14	**Memphis Depay**	13-02-1994	HOL	2021
A	10	**Ansu Fati**	31-10-2002	ESP	f.a.c.
A	9	**Robert Lewandowski**	21-08-1988	POL	2022
A	22	**Raphinha**	14-12-1996	BRE	2022
A	11	**Ferran Torres**	20-02-2000	ESP	2022

Cinq dernières saisons

2017-18	Quarts de finale
2018-19	Demi-finales
2019-20	Quarts de finale
2020-21	8es de finale
2021-22	Phase de poules

INTER MILAN

Stade
Guiseppe-Meazza.
Capacité : 80 018 places.
Président
Steven Zhang, 30 ans.

Palmarès international
Coupe intercontinentale et Coupe du monde des clubs 1964, 1965 et 2010 ; Coupe et Ligue des champions 1964, 1965 et 2010 ; Coupes de l'UEFA 1991, 1994 et 1998.

Palmarès national
19 Championnats, 8 Coupes, 6 Supercoupes.
Ligue des champions
Qualification : 2e du Championnat.
Classement UEFA : 23e. **Participation à la phase de poules :** 16e.
Entraîneur
Simone Inzaghi (ITA), 46 ans. **Parcours :** Lazio Rome (avril 2016-2021) et Inter Milan (depuis juin 2021).
Palmarès : Coupe d'Italie 2019 et 2022 ; Supercoupe d'Italie 2017, 2019 et 2021. **Bilan en C1 :** 16 matches dirigés (2020-2022).

Poste	Numéro	Prénom Nom	Date de naissance	Nationalité	Au club depuis
G	21	**Alex Cordaz**	01-01-1983	ITA	2021
G	1	**Samir Handanovic**	14-07-1984	SLV	2012
G	24	**André Onana**	02-04-1996	CAM	2022
D	15	**Fransesco Acerbi**	10-02-1988	ITA	2022
D	95	**Alessandro Bastoni**	13-04-1999	ITA	2019
D	12	**Raoul Bellanova**	17-05-2000	ITA	2022
D	33	**Danilo D'Ambrosio**	09-09-1988	ITA	2014
D	36	**Matteo Darmian**	02-12-1989	ITA	2020
D	6	**Stefan De Vrij**	05-02-1992	HOL	2018
D	32	**Federico Dimarco**	10-11-1997	ITA	2021
D	47	**Alessandro Fontanarosa**	07-02-2003	ITA	f.a.c
D	37	**Milan Skriniar**	11-03-1995	SLQ	2017
D	46	**Mattia Zanotti**	11-01-2003	ITA	f.a.c
M	14	**Kristjan Asslani**	09-03-2002	ALB	2022
M	23	**Nicolo Barella**	07-02-1997	ITA	2019
M	77	**Marcelo Brozovic**	16-11-1992	CRO	2015
M	20	**Hakan Çalhanoglu**	08-02-1994	TUR	2021
M	45	**Valentin Carboni**	05-03-2005	ITA	2022
M	2	**Denzel Dumfries**	18-04-1996	HOL	2021
M	5	**Roberto Gagliardini**	07-04-1994	ITA	2018
M	8	**Robin Gosens**	05-07-1994	ALL	2022
M	22	**Henrikh Mkhitarian**	21-01-1989	ARM	2019
A	11	**Joaquin Correa**	13-08-1994	ARG	2021
A	9	**Edin Dzeko**	17-03-1986	BOS	2021
A	90	**Romelu Lukaku**	13-05-1993	BEL	2022
A	10	**Lautaro Martinez**	22-08-1997	ARG	2018

Cinq dernières saisons

2017-18	Non qualifié
2018-19	Phase de poules
2019-20	Phase de poules
2020-21	Phase de poules
2021-22	8es de finale

VIKTORIA PLZEN

Stade
Doosan Arena.
Capacité : 11700 places.
Président
Adolf Sadek, 47 ans
Palmarès international
Néant.

Palmarès national
6 Championnats, 1 Coupe, 2 Supercoupes de République tchèque
Ligue des champions
Qualification : 1er du Championnat, vainqueur du HJK Helsinki (2e tour préliminaire), Sheriff Tiraspol (3e tour), Karabagh Agdam (barrages).

Classement UEFA : 55e. **Participation à la phase de groupes :** 4e
Entraîneur
Michal Bilek (RTC), 57 ans.
Parcours : Teplice (mars-juin 2001), Cartagines (CRI, juillet-octobre 2001), Répulique tchèque U19 (2003-04), Chmel Blsany (octobre 2003-2006), Plzen (juillet-septembre 2006), Sparta Prague (septembre 2006-2008), Ruzomberok (SLQ, 2008-09), République tchèque (octobre 2009-septembre 2013), Dinamo Tbilissi (GEO, juillet 2014), Vysocina Jihlava (septembre 2016-avril 2017), Fastav Zlin (juin 2018-janvier 2019), Kazakhstan (janvier 2019-novembre 2020), Astana (KAZ, janvier-août 2020) et Viktoria Plzen (depuis mai 2021). **Palmarès :** Championnat de République tchèque 2007 et 2022, Coupe de République tchèque 2007. **Bilan en C1 :** 0 match dirigé (2007-2022, plus 11 matches en tours préliminaires).

Poste	Numéro	Prénom Nom	Date de naissance	Nationalité	Au club depuis
G	16	**Martin Jedlicka**	24-01-1998	RTC	2022
G	36	**Jindrich Stanek**	27-04-1996	RTC	2021
G	13	**Marian Tvrdon**	18-08-1994	SLQ	2021
D	24	**Milan Havel**	07-08-1994	RTC	2017
D	2	**Lukas Hejda**	09-03-1990	RTC	2012
D	44	**Libor Holik**	12-05-1998	RTC	2022
D	21	**Vaclav Jemelka**	23-06-1995	RTC	2022
D	4	**Ludek Pernica**	16-06-1990	RTC	2018
D	3	**Mohamed Tijani**	10-07-1997	BEN	2022
M	20	**Pavel Bucha**	11-03-1998	RTC	2018
M	25	**Ales Cermak**	01-10-1994	RTC	2017
M	77	**Erik Jirka**	19-09-1997	SLQ	2022
M	23	**Lukas Kalvach**	19-07-1995	RTC	2019
M	10	**Jan Kopic**	04-06-1990	RTC	2015
M	18	**Jhon Mosquera**	08-05-1990	COL	2021
M	99	**Modou Ndiaye**	29-10-1996	SEN	2021
M	6	**Vaclav Pilar**	13-10-1988	RTC	2022
M	7	**Jan Sykora**	29-12-1993	RTC	2022
M	88	**Adam Vlkanova**	04-09-1994	RTC	2022
A	90	**Fortune Bassey**	06-10-1998	NGA	2022
A	15	**Tomas Chory**	26-01-1995	RTC	2018
A	9	**Jan Kliment**	01-09-1993	RTC	2022

Cinq dernières saisons

2017-18	Non qualifié
2018-19	Phase de poules
2019-20	Non qualifié
2020-21	Non qualifié
2021-22	Non qualifié

EINTRACHT FRANCFORT

Stade
Deutsche Bank Park.
Capacité : 51 500 places.
Président
Peter Fischer, 66 ans.
Palmarès international
Coupe de l'UEFA et Ligue Europa 1980 et 2022.

Palmarès national
1 Championnat, 5 Coupes.
Ligue des champions
Qualification : vainqueur de la Ligue Europa. **Classement UEFA :** 26e. **Participation à la phase de poules :** 1re.

Entraîneur
Oliver Glasner (AUT), 48 ans.
Parcours : SV Ried (2014-15), Linzer ASK (2015-19), Wolfsburg (ALL, 2019-21), Eintracht Francfort (ALL, depuis 2021).
Palmarès : Ligue Europa 2022. **Bilan en C1 :** néant.

Cinq dernières saisons

2017-18	Non qualifié
2018-19	Non qualifié
2019-20	Non qualifié
2020-21	Non qualifié
2021-22	Non qualifié

Poste	Numéro	Prénom Nom	Date de naissance	Nationalité	Au club depuis
G	31	**Jens Grahl**	22-09-1988	ALL	2021
G	40	**Diant Ramaj**	19-09-2001	ALL	2021
G	1	**Kevin Trapp**	08-07-1990	ALL	2019
D	22	**Timothy Chandler**	29-03-1990	USA	2014
D	20	**Makoto Hasebe**	18-01-1984	JAP	2014
D	25	**Christopher Lenz**	22-09-1994	ALL	2021
D	2	**Evan Ndicka**	20-08-1999	FRA	2018
D	4	**Jérôme Onguéné**	22-12-1997	CAM	2022
D	42	**Fynn Otto**	08-03-2002	ALL	f.a.c.
D	33	**Luca Pellegrini**	07-03-1999	ITA	2022
D	5	**Hrvoje Smolcic**	17-08-2000	CRO	2022
D	35	**Tuta**	04-07-1999	BRE	2019
M	26	**Eric Junior Dina Ebimbe**	21-11-2000	FRA	2022
M	27	**Mario Götze**	03-06-1992	ALL	2022
M	6	**Kristijan Jakic**	14-05-1997	CRO	2022
M	15	**Daichi Kamada**	5-8-1996	JAP	2017
M	36	**Ansgar Knauff**	10-1-2002	ALL	2022
M	29	**Jesper Lindström**	29-2-2000	DAN	2021
M	45	**Mehdi Loume**	14-05-2004	ALL	f.a.c.
M	17	**Sebastian Rode**	11-10-1990	ALL	2019
M	8	**Djibril Sow**	06-02-1997	SUI	2019
A	21	**Lucas Alario**	08-10-1992	ARG	2022
A	11	**Faride Alidou**	18-07-2001	ALL	2022
A	19	**Rafael Borré**	15-09-1995	COL	2021
A	9	**Randal Kolo Muani**	05-12-1998	FRA	2022

TOTTENHAM

Stade
Tottenham Hotspur Stadium
Capacité : 62 850 places.
Président
Daniel Levy, 60 ans
Palmarès international
Coupe des Coupes 1963 ;
Coupe de l'UEFA 1972 et 1984.

Palmarès national
2 Championnats d'Angleterre ; 8 Coupes d'Angleterre ; 4 Coupes de la Ligue ; 7 Charity ou Community Shield.

Ligue des champions
Qualification : 4e du Championnat. **Classement UEFA :** 14e. **Participation à la phase de groupes :** 5e.
Entraîneur
Antonio Conte (ITA), 53 ans.
Parcours : Arezzo (2006-07), Bari (décembre 2007-2009), Atalanta (septembre 2009-janvier 2010), Sienne (2010-11), Juventus (2011-juin 2012 puis décemnbre 2012-2014), Italie (août 2014-juin 2016), Chelsea (ANG, 2016-18), Inter Milan (2019-21), Tottenham (ANG, depuis juillet 2021).
Palmarès : Championnat d'Italie 2012, 2013, 2014 et 2021 ; Championnat d'Angleterre 2017 ; Supercoupe d'Italie 2012 et 2013 ; Coupe d'Angleterre 2018. **Bilan en C1 :** 34 matches dirigés (2012-2021).

Cinq dernières saisons

2017-18	8es de finale
2018-19	Finale
2019-20	Non qualifié
2020-21	Non qualifié
2021-22	Non qualifié

Poste	Numéro	Prénom Nom	Date de naissance	Nationalité	Au club depuis
G	40	**Brandon Austin**	08-01-1999	ANG	f.a.c.
G	20	**Fraser Forster**	17-03-1988	ANG	2022
G	1	**Hugo Lloris**	26-12-1986	FRA	2012
D	33	**Ben Davies**	24-04-1993	GAL	2014
D	15	**Eric Dier**	15-01-1994	ANG	2014
D	2	**Matt Doherty**	16-01-1992	IRL	2020
D	34	**Clément Lenglet**	17-06-1995	FRA	2022
D	17	**Cristian Romero**	27-04-1998	ARG	2021
D	12	**Emerson Royal**	14-01-1999	BRE	2021
D	6	**Davinson Sanchez**	12-06-1996	COL	2017
D	19	**Ryan Sessegnon**	18-05-2000	ANG	2019
D	24	**Djed Spence**	09-08-2000	ANG	2022
D	25	**Japhet Tanganga**	31-03-1999	ANG	f.a.c.
M	30	**Rodrigo Bentancur**	25-06-1997	URU	2022
M	38	**Yves Bissouma**	30-08-1996	CIV	2022
M	11	**Bryan Gil**	11-02-2001	ESP	2021
M	5	**Pierre-Emile Höjbjerg**	05-08-1995	DAN	2020
M	14	**Ivan Perisic**	02-02-1989	CRO	2022
M	29	**Pape Matar Sarr**	14-09-2002	SEN	2021
M	4	**Oliver Skipp**	16-09-2000	ANG	f.a.c.
A	10	**Harry Kane**	28-06-1993	ANG	f.a.c.
A	21	**Dejan Kulusevski**	25-04-2000	SUE	2022
A	27	**Lucas Moura**	13-08-1992	BRE	2018
A	9	**Richarlison**	10-05-1997	BRE	2022
A	7	**Son Heung-min**	08-06-1992	CDS	2015

SPORTING PORTUGAL

Stade
Estadio José Alvalade.
Capacité : 50 095 places.
Président
Federico Varandas, 42 ans.
Palmarès international
Coupe des Coupes 1964.

Palmarès national
19 Championnats, 17 Coupes,
4 Coupes de la Ligue, 9 Supercoupes.
Ligue des champions
Qualification : 2e du Championnat.
Classement UEFA : 28e. **Participation à la phase de poules :** 10e.

Entraîneur
Ruben Amorim (POR), 37 ans. **Parcours :** Casa Pia (2018-janvier 2019), Sporting Braga (décembre 2019-mars 2020) et Sporting Portugal (depuis mars 2020). **Palmarès :** Championnat du Portugal 2021; Coupe de la Ligue du Portugal 2020, 2021 et 2022 ; Supercoupe du Portugal 2021. **Bilan en C1 :** 8 matches dirigés (2021-22).

Cinq dernières saisons

2017-18	Phase de poules
2018-19	Non qualifié
2019-20	Non qualifié
2020-21	Non qualifié
2021-22	8es de finale

Poste	Numéro	Prénom Nom	Date de naissance	Nationalité	Au club depuis
G	1	**Antonio Adan**	13-05-1987	ESP	2020
G	12	**Franco Israel**	22-04-2000	URU	2022
G	22	**André Paulo**	18-12-1996	POR	2020
D	67	**Jesus Alcantar**	30-07-2003	MEX	2022
D	4	**Sebastian Coates**	07-10-1990	URU	2016
D	47	**Ricardo Esgaio**	16-05-1993	POR	2021
D	63	**José Marsa**	04-03-2002	ESP	2021
D	71	**Flavio Nazinho**	20-07-2003	POR	f.a.c.
D	13	**Luis Neto**	26-05-1988	POR	2019
D	24	**Pedro Porro**	13-09-1999	ESP	2020
D	2	**Matheus Reis**	18-02-1995	BRE	2021
D	3	**Jeremiah St. Juste**	19-10-1996	HOL	2022
M	6	**Sotiris Alexandropoulos**	26-11-2001	GRE	2022
M	23	**Daniel Bragança**	27-05-1999	POR	2020
M	84	**Dario Essugo**	14-03-2005	POR	f.a.c.
M	18	**Abdul Fatawu**	08-03-2004	GHA	2022
M	82	**Mateus Fernandes**	10-07-2004	POR	f.a.c.
M	5	**Hidemasa Morita**	10-05-1995	JAP	2022
M	15	**Manuel Ugarte**	11-04-2001	URU	2021
A	77	**Jovane Cabral**	14-06-1998	CPV	f.a.c.
A	10	**Marcus Edwards**	03-12-1998	ANG	2022
A	33	**Arthur Gomes**	03-07-1997	BRE	2022
A	28	**Nuno Santos**	13-02-1995	POR	2020
A	20	**Paulinho**	09-11-1992	POR	2021
A	91	**Pedro Gonçalves**	28-06-1998	POR	2020
A	16	**Rochinha**	03-05-1995	POR	2022
A	11	**Rodrigo Ribeiro**	28-04-2005	POR	f.a.c.
A	17	**Francisco Trincao**	29-12-1999	POR	2022

MARSEILLE

Stade
Orange Vélodrome.
Capacité : 67 394 places.
Président
Pablo Longoria, 36 ans.
Palmarès international
Ligue des champions 1993.

Palmarès national
9 Championnats, 10 Coupes,
3 Coupes de la Ligue, 2 Trophées des champions.
Ligue des champions
Qualification : 2e du Championnat.
Classement UEFA : 38e. **Participation à la phase de poules :** 11e.

Entraîneur
Igor Tudor (CRO), 44 ans. **Parcours :** Hajduk Split (avril 2013-février 2015), PAOK Salonique (GRE, 2015-mars 2016), Karabükspor (TUR, 2016-février 2017), Galatasaray (TUR, février-décembre 2017), Udinese (ITA, avril-juin 2018 puis mars-novembre 2019), Hajduk Split (janvier-août 2020), Hellas Vérone (ITA, septembre 2021-2022) et Marseille (depuis 2022).
Palmarès : Coupe de Croatie 2013.
Bilan en C1 : néant.

Cinq dernières saisons

2017-18	Non qualifié
2018-19	Non qualifié
2019-20	Non qualifié
2020-21	Phase de poules
2021-22	Non qualifié

Poste	Numéro	Prénom Nom	Date de naissance	Nationalité	Au club depuis
G	36	**Ruben Blanco**	25-07-1995	ESP	2022
G	16	**Pau Lopez**	13-12-1994	ESP	2021
G	1	**Simon Ngapandouetnbu**	12-04-2003	FRA	f.a.c
D	3	**Eric Bailly**	12-04-1994	CIV	2022
D	5	**Leonardo Balerdi**	26-01-1999	ARG	2021
D	7	**Jonathan Clauss**	25-09-1992	FRA	2022
D	4	**Samuel Gigot**	12-10-1993	FRA	2022
D	29	**Issa Kaboré**	12-05-2001	BUF	2022
D	23	**Sead Kolasinac**	20-06-1993	BOS	2022
D	99	**Chancel Mbemba**	08-08-1994	RDC	2022
D	30	**Nuno Tavares**	26-01-2000	POR	2022
M	8	**Gerson**	20-05-1997	BRE	2021
M	6	**Mattéo Guendouzi**	14-04-1999	FRA	2021
M	22	**Pape Gueye**	24-01-1999	SEN	2020
M	77	**Amine Harit**	18-06-1997	MAR	2021
M	10	**Dimitri Payet**	29-03-1987	FRA	2017
M	21	**Valentin Rongier**	07-12-1994	FRA	2019
M	27	**Jordan Veretout**	01-03-1993	FRA	2022
A	32	**Salim Ben Seghir**	24-02-2003	FRA	2021
A	70	**Alexis Sanchez**	19-12-1988	CHL	2022
A	11	**Luis Suarez**	02-12-1997	COL	2022
A	17	**Cengiz Ünder**	14-07-1997	TUR	2021

AC MILAN

Stade
San Siro.
Capacité : 80 018 places.
Président
Paolo Scaroni, 75 ans.
Palmarès international
Coupe intercontinentale et Coupe du monde des clubs 1969, 1989, 1990 et 2007 ; Supercoupe d'Europe 1989, 1990, 1994, 2003 et 2007 ; Coupe ou Ligue des champions 1963, 1969, 1989, 1990, 1994, 2003 et 2007 ; Coupes des Coupes 1968 et 1973.
Palmarès national
19 Championnats, 5 Coupes, 7 Supercoupes.

Poste	Numéro	Prénom Nom	Date de naissance	Nationalité	Au club depuis
G	16	**Mike Maignan**	03-07-1995	FRA	2021
G	83	**Antonio Mirante**	08-07-1983	ITA	2021
D	5	**Fodé Ballo-Touré**	03-01-1997	SEN	2021
D	2	**Davide Calabria**	06-12-1996	ITA	f.a.c.
D	21	**Sergino Dest**	03-11-2000	USA	2022
D	25	**Alessandro Florenzi**	11-03-1991	ITA	2021
D	46	**Matteo Gabbia**	21-10-1999	ITA	2019
D	19	**Theo Hernandez**	06-10-1997	FRA	2019
D	20	**Pierre Kalulu**	05-06-2000	FRA	2020
D	24	**Simon Kjær**	26-03-1989	DAN	2020
D	23	**Fikayo Tomori**	19-12-1997	ANG	2021
M	4	**Ismaël Bennacer**	01-12-1997	ALG	2019
M	10	**Brahim Diaz**	03-08-1999	ESP	2021
M	90	**Charles De Ketelaere**	10-03-2001	BEL	2022
M	33	**Rade Krunic**	07-10-1993	BOS	2019
M	32	**Tommaso Pobega**	15-07-1999	ITA	2022
M	8	**Sandro Tonali**	08-05-2000	ITA	2021
A	9	**Olivier Giroud**	30-09-1986	FRA	2021
A	17	**Rafael Leao**	10-06-1999	POR	2019
A	30	**Junior Messias**	13-05-1991	BRE	2021
A	27	**Divock Origi**	18-04-1995	BEL	2022
A	12	**Ante Rebic**	21-09-1993	CRO	2019
A	56	**Alexis Saelemaekers**	27-06-1999	BEL	2020

Ligue des champions
Qualification : 1er du Championnat.
Classement UEFA : 45e. **Participation à la phase de poules :** 19e.
Entraîneur
Stefano Pioli (ITA), 56 ans. **Parcours :** Salernitana (2003-04), Modène (2004-06), Parme (2006-février 2007), Grosseto (septembre 2007-2008), Plaisance (2008-09), Sassuolo (2009-10), Chievo Vérone (2010-11), Palerme (juin-août 2011), Bologne (octobre 2011-janvier 2014), Lazio Rome (2014-avril 2016), Inter Milan (novembre 2016-2017), Fiorentina (2017-avril 2019) et AC Milan (depuis octobre 2019). **Palmarès :** Championnat d'Italie 2022. **Bilan en C1 :** 6 matches dirigés (2015-2022, plus 2 matches en tours préliminaires).

Cinq dernières saisons

2017-18	Non qualifié
2018-19	Non qualifié
2019-20	Non qualifié
2020-21	Non qualifié
2021-22	Phase de poules

CHELSEA

Stade
Stamford Bridge.
Capacité : 41 837 places.
Président
Todd Boehly, 48 ans.
Palmarès international
Coupe du monde des clubs 2021 ; Supercoupe d'Europe 1998 et 2021 ; Ligue des champions 2012 et 2021 ; Coupe des Coupes 1971 et 1998 ; Ligue Europa 2013 et 2019.
Palmarès national
6 Championnats, 8 Coupes, 5 Coupes de la Ligue, 4 Charity ou Community Shield.

Poste	Numéro	Prénom Nom	Date de naissance	Nationalité	Au club depuis
G	13	**Marcus Bettinelli**	24-05-1992	ANG	2021
G	1	**Kepa Arrizabalaga**	03-10-1994	ESP	2018
G	16	**Édouard Mendy**	01-03-1992	SEN	2020
D	28	**César Azpilicueta**	28-08-1989	ESP	2012
D	14	**Trevor Chalobah**	05-07-1999	ANG	2021
D	21	**Ben Chilwell**	21-12-1996	ANG	2020
D	32	**Marc Cucurella**	22-06-1998	ESP	2022
D	33	**Wesley Fofana**	17-12-2000	FRA	2000
D	24	**Reece James**	08-12-1999	ANG	2019
D	26	**Kalidou Koulibaly**	20-06-1991	SEN	2022
D	6	**Thiago Silva**	22-09-1984	BRE	2020
M	30	**Carney Chukwuemeka**	20-10-2003	ANG	2022
M	23	**Connor Gallagher**	06-02-2000	ANG	f.a.c.
M	29	**Kai Havertz**	11-06-1999	ALL	2020
M	5	**Jorginho**	20-12-1991	ITA	2018
M	7	**N'Golo Kanté**	29-03-1991	FRA	2016
M	8	**Mateo Kovacic**	06-05-1994	CRO	2018
M	12	**Ruben Loftus-Cheek**	23-01-1996	ANG	2021
M	19	**Mason Mount**	10-01-1999	ANG	2019
M	20	**Denis Zakaria**	20-11-1996	SUI	2022
M	22	**Hakim Ziyech**	19-03-1993	MAR	2020
A	9	**Pierre-Emerick Aubameyang**	18-06-1989	GAB	2022
A	23	**Armando Broja**	10-09-2001	ALB	2022
A	10	**Christian Pulisic**	18-09-1998	USA	2019
A	17	**Raheem Sterling**	08-12-1994	ANG	2022

Ligue des champions
Qualification : 3e du Championnat.
Classement UEFA : 5e. **Participation à la phase de poules :** 19e.
Entraîneur
Thomas Tuchel (ALL), 49 ans.
Parcours : Mayence (2009-14), Borussia Dortmund (2015-17), Paris-SG (FRA, 2018-décembre 2020) et Chelsea (ANG, depuis janvier 2021).
Palmarès : Coupe du monde des clubs 2021 ; Supercoupe d'Europe 2021 ; Ligue des champions 2021 ; Championnat de France 2019 et 2020 ; Coupe d'Allemagne 2017 ; Coupe de France 2020 ; Coupe de la Ligue 2020 ; Trophée des champions 2018 et 2019. **Bilan en C1 :** 52 matches dirigés (2016-2022).

Cinq dernières saisons

2017-18	8es de finale
2018-19	Non qualifié
2019-20	8es de finale
2020-21	Vainqueur
2021-22	Quarts de finale

RB SALZBOURG

Stade
Red Bull Arena.
Capacité : 30 188 places.
Président
Rudolf Theierl, 72 ans.
Palmarès international
Néant.

Palmarès national
16 Championnats, 9 Coupes, 3 Supercoupes.
Ligue des champions
Qualification : 1er du Championnat.
Classement UEFA : 21e. **Participation à la phase de poules :** 5e.

Entraîneur
Matthias Jaissle (ALL), 34 ans.
Parcours : Liefering (AUT, janvier-juin 2021) et RB Salzbourg (depuis juillet 2021). **Palmarès :** Championnat d'Autriche 2022 ; Coupe d'Autriche 2022. **Bilan en C1 :** 8 matches dirigés (2021-2022, plus 2 matches dirigés en tours préliminaires).

Cinq dernières saisons

2017-18	Non qualifié
2018-19	Non qualifié
2019-20	Phase de poules
2020-21	Phase de poules
2021-22	8es de finale

Poste	Numéro	Prénom Nom	Date de naissance	Nationalité	Au club depuis
G	18	**Philipp Köhn**	02-04-1998	SUI	2021
G	1	**Nico Mantl**	06-02-2000	ALL	2021
G	33	**Alexander Walke**	06-06-1983	ALL	2010
D	6	**Samson Baidoo**	31-03-2004	AUT	f.a.c.
D	95	**Bernardo**	14-05-1995	BRE	2021
D	70	**Amar Dedic**	18-08-2002	BOS	2020
D	3	**Bryan Okoh**	16-05-2003	SUI	2021
D	31	**Strahinja Pavlovic**	24-05-2001	SER	2022
D	4	**Kamil Piatkowski**	21-06-2000	POL	2021
D	22	**Oumar Solet**	07-02-2000	FRA	2020
D	17	**Andreas Ulmer**	30-10-1985	AUT	2009
D	2	**Ignace Van der Brempt**	01-04-2002	BEL	2022
D	39	**Max Wöber**	04-02-1998	AUT	2019
M	10	**Antoine Bernède**	26-05-1999	FRA	2019
M	7	**Nicolas Capaldo**	14-09-1998	ARG	2021
M	24	**Youba Diarra**	24-03-1998	MAL	2018
M	27	**Lucas Gourna-Douath**	05-08-2003	FRA	2022
M	8	**Dijon Kameri**	20-04-2004	AUT	2022
M	14	**Maurits Kjaergaard**	26-06-2003	DAN	2019
M	36	**Justin Omoregie**	21-09-2003	AUT	f.a.c.
M	13	**Nicolas Seiwald**	04-05-2001	AUT	f.a.c.
M	21	**Luka Sucic**	08-09-2002	CRO	f.a.c.
M	44	**Samson Tijani**	17-05-2002	NGA	2020
A	9	**Junior Adamu**	06-06-2001	AUT	2021
A	11	**Fernando**	01-03-1999	BRE	2022
A	20	**Sekou Koita**	28-11-1999	MAL	2019
A	77	**Noah Okafor**	24-05-2000	SUI	2020
A	30	**Benjamin Sesko**	31-05-2003	SLN	2019
A	23	**Roko Simic**	10-09-2003	CRO	2021

DINAMO ZAGREB

Stade
Maksimir.
Capacité : 35 123 places.
Président
Mirko Barisic, 85 ans.

Palmarès international
Néant.
Palmarès national
27 Championnats (23 en Croatie, 4 en Yougoslavie), 23 Coupes (16 en Croatie, 7 en Yougoslavie).
Ligue des champions
Qualification : 1er du Championnat, vainqueur du KF Shkupi (2e tour préliminaire), Ludogorets (3e tour) Bodö/Glimt (barrages). **Classement UEFA :** 34e. **Participation à la phase de poules:** 8e.

Entraîneur
Ante Cacic (CRO), 68 ans. **Parcours :** Inter Zapresic (octobre 2006-août 2007), Lokomotiva (octobre-décembre 2011), Dinamo Zagreb (décembre 2011-novembre 2012), Radnik Sesvete (avril-juin 2013), Maribor (SLV, juin-septembre 2013), Slaven Belupo (novembre 2014-2015), Croatie (septembre 2015-octobre 2017), Lokomotiva (juin-septembre 2015), Pyramids (EGY, décembre 2019-octobre 2020) et Dinamo Zagreb (depuis avril 2022). **Palmarès :** Championnat de Croatie 2012 et 2022 ; Coupe de Croatie 2012 ; Supercoupe de Croatie 2022 ; Supercoupe de Slovénie 2013. **Bilan en C1 :** 5 matches dirigés (2012-2022, plus 18 en tours préliminaires).

Cinq dernières saisons

2017-18	Non qualifié
2018-19	Non qualifié
2019-20	Phase de poules
2020-21	Non qualifié
2021-22	Non qualifié

Poste	Numéro	Prénom Nom	Date de naissance	Nationalité	Au club depuis
G	40	**Dominik Livakovic**	09-01-1995	CRO	2015
G	33	**Ivan Nevistic**	31-07-1998	CRO	2018
G	1	**Danijel Zagorak**	07/02/1987	CRO	2016
D	12	**Petar Bockaj**	23-07-1996	CRO	2022
D	66	**Emir Dilaver**	07-05-1991	AUT	2021
D	6	**Rasmus Lauritsen**	27-02-1996	DAN	2020
D	2	**Sadegh Moharrami**	01-03-1996	IRN	2018
D	55	**Dino Peric**	12-07-1994	UKR	2017
D	13	**Stefan Ristovski**	12-02-1992	MCD	2021
D	4	**Bosko Sutalo**	01-01-2000	CRO	2020
D	37	**Josip Sutalo**	28-02-2000	CRO	f.a.c.
D	3	**Daniel Stefulj**	08-11-1999	CRO	2021
D	28	**Kevin Théophile-Catherine**	28-10-1989	FRA	2018
M	5	**Arijan Ademi**	29-05-1991	MCD	2010
M	10	**Martin Baturina**	16-02-2003	CRO	f.a.c.
M	31	**Marko Bulat**	26-09-2001	CRO	2021
M	7	**Luka Ivanusek**	26-11-1998	CRO	2019
M	14	**Robert Ljubicic**	14-07-1999	AUT	2022
M	27	**Josip Misic**	28-06-1994	CRO	2021
A	18	**Josip Drmic**	08-08-1992	SUI	2022
A	11	**Mahir Emreli**	01-07-1997	AZE	2022
A	20	**Antonio Marin**	09-01-2001	CRO	2018
A	70	**Luka Menalo**	22-07-1996	BOS	2018
A	99	**Mislav Orsic**	29-12-1992	CRO	2018
A	9	**Bruno Petkovic**	16-09-1994	CRO	2019
A	41	**Gabrijel Rukavina**	16-01-2004	CRO	f.a.c.
A	77	**Dario Spikic**	22-03-1999	CRO	20 21

REAL MADRID

Stade
Santiago-Bernabéu. Capacité : 81 044 pl.
Président
Florentino Pérez, 75 ans.
Palmarès international
Coupe intercontinentale et du monde des clubs 1960, 1998, 2002, 2014, 2016, 2017 et 2018 ; Supercoupe d'Europe 2002, 2014, 2016, 2017 et 2022 ; Coupe ou Ligue des champions 1956, 1957, 1958, 1959, 1960, 1966, 1998, 2000, 2002, 2014, 2016, 2017, 2018 et 2022 ; Coupe UEFA 1985 et 1986.
Palmarès national
35 Championnats, 19 Coupes, 12 Supercoupes.

Poste	Numéro	Prénom Nom	Date de naissance	Nationalité	Au club depuis
G	1	**Thibaut Courtois**	11-05-1992	BEL	2018
G	13	**Andreï Lounine**	11-02-1999	UKR	2018
D	4	**David Alaba**	24-06-1992	AUT	2021
D	2	**Dani Carvajal**	11-01-1992	ESP	2013
D	23	**Ferland Mendy**	08-06-1995	FRA	2019
D	3	**Eder Militao**	18-01-1998	BRE	2019
D	6	**Nacho**	18-01-1990	ESP	f.a.c.
D	16	**Alvaro Odriozola**	14-12-1995	ESP	2018
D	22	**Antonio Rüdiger**	03-03-1993	ALL	2022
D	37	**Vinicius Tobias**	23-02-2004	BRE	2022
D	5	**Jesus Vallejo**	05-01-1997	ESP	2021
M	12	**Eduardo Camavinga**	10-11-2002	FRA	2021
M	19	**Dani Ceballos**	07-08-1996	ESP	2021
M	8	**Toni Kroos**	04-01-1990	ALL	2014
M	10	**Luka Modric**	09-09-1985	CRO	2012
M	18	**Aurélien Tchouaméni**	27-01-2000	FRA	2022
M	15	**Federico Valverde**	22-07-1998	URU	2018
A	11	**Marco Asensio**	21-01-1996	ESP	2016
A	36	**Iker Bravo**	13-01-2005	ESP	2022
A	9	**Karim Benzema**	19-12-1987	FRA	2009
A	7	**Eden Hazard**	07-01-1991	BEL	2019
A	17	**Lucas Vazquez**	01-07-1991	ESP	2015
A	24	**Mariano Diaz**	01-08-1993	RDO	2018
A	21	**Rodrygo**	09-01-2001	BRE	2019
A	20	**Vinicius Jr**	12-07-2000	BRE	2018

Ligue des champions
Qualification : 1er du Championnat.
Classement UEFA : 4e. **Participation à la phase de poules :** 27e.
Entraîneur
Carlo Ancelotti (ITA), 63 ans. **Parcours :** Parme (1996-98), Juve (févr. 1999-2001), AC Milan (nov. 2001-2009), Chelsea (ANG, 2009-11), PSG (FRA, janv. 2011-2013), Real (ESP, 2013-15), Bayern (ALL, 2016-2017), Naples (2018-19), Everton (ANG, 2019-2021) et Real (depuis juil. 2021). **Palmarès :** Coupe du monde des clubs 2007 et 2014 ; Supercoupe d'Europe 2003, 2007, 2014 et 2022 ; Ligue des champions 2003, 2007, 2014 et 2022 ; Championnats d'Italie 2004, d'Angleterre 2010, de France 2013, d'Allemagne 2017 et 2018, d'Espagne 2022 ; Coupes d'Italie 2003, d'Angleterre 2010, d'Espagne 2014 ; Supercoupe d'Italie 2004, d'Allemagne 2016 et 2017, d'Espagne 2022 ; Community Shield 2009. **Bilan en C1 :** 179 matches dirigés (1997-2022, plus 6 en tours préliminaires).

Cinq dernières saisons

2017-18	Vainqueur
2018-19	8es de finale
2019-20	8es de finale
2020-21	Demi-finales
2021-22	Vainqueur

RB LEIPZIG

Stade
Red Bull Arena.
Capacité : 47 069 places.
Président
Oliver Mintzlaff, 47 ans.
Palmarès international
Néant.
Palmarès national
1 Coupe.
Ligue des champions
Qualification : 4e du Championnat.
Classement UEFA : 13e. **Participation à la phase de poules :** 5e.

Poste	Numéro	Prénom Nom	Date de naissance	Nationalité	Au club depuis
G	21	**Janis Blaswich**	02-05-1991	ALL	2022
G	1	**Peter Gulacsi**	06-05-1990	HON	2015
G	34	**Jonas Nickisch**	21-05-2004	ALL	f.a.c.
G	36	**Timo Schliek**	02-03-2006	ALL	2022
D	25	**Sanoussy Ba**	05-01-2004	ALL	f.a.c.
D	37	**Abdou Diallo**	04-05-1996	SEN	2022
D	32	**Josko Gvardiol**	23-01-2002	CRO	2021
D	23	**Marcel Halstenberg**	27-09-1991	ALL	2015
D	39	**Benjamin Henrichs**	23-02-1997	ALL	2020
D	16	**Lukas Klostermann**	03-06-1996	ALL	2014
D	4	**Willi Orban**	03-11-1992	HON	2015
D	22	**David Raum**	22-04-1998	ALL	2022
D	2	**Mohamed Simakan**	03-05-2000	FRA	2021
M	10	**Emil Forsberg**	23-11-1991	SUE	2015
M	8	**Amadou Haïdara**	31-01-1998	MAL	2019
M	44	**Kevin Kampl**	09-10-1990	SLN	2017
M	27	**Konrad Laimer**	27-05-1997	AUT	2017
M	38	**Hugo Novoa**	24-01-2003	ESP	2019
M	7	**Dani Olmo**	07-05-1998	ESP	2020
M	24	**Xaver Schlager**	28-09-1997	AUT	2022
M	17	**Dominik Szoboszlai**	25-11-2000	HON	2021
A	18	**Christopher Nkunku**	14-11-1997	FRA	2019
A	9	**Yussuf Poulsen**	15-06-1994	DAN	2013
A	19	**André Silva**	06-11-1995	POR	2021
A	11	**Timo Werner**	06-03-1996	ALL	2022

Entraîneur
Domenico Tedesco (ITA), 36 ans. **Parcours :** Erzgebirge Aue (ALL, mars-juin 2017), Schalke 04 (ALL, 2017-mars 2019), Spartak Moscou (RUS, octobre 2019-2021), RB Leipzig (ALL, depuis décembre 2021). **Palmarès :** Coupe d'Allemagne 2022. **Bilan en C1 :** 8 matches dirigés (2018-19).

Cinq dernières saisons

2017-18	Phase de poules
2018-19	Non qualifié
2019-20	Demi-finales
2020-21	8es de finale
2021-22	Phase de poules

CHAKHTIOR DONETSK

Stade
Maréchal Jozef Pilsudski (Varsovie, POL, en raison de la guerre en Ukraine).
Capacité : 31800 places.
Président
Rinat Akhmetov, 55 ans.

Palmarès international
Coupe de l'UEFA 2009.
Palmarès national
13 Championnats, 13 Coupes, 9 Supercoupes.
Ligue des champions
Qualification : 1er après 18 journées (pas de titre décerné en raison de la guerre en Ukraine).
Classement UEFA : 22e. **Participation à la phase de poules :** 16e.
Entraîneur
Igor Jovicevic (CRO), 48 ans.
Parcours : Karpaty Lviv (UKR, juin 2014-décembre 2015), Celje (SLV, novembre 2016-juin 2017), Dinamo Zagreb (avril-juillet 2020), Dnipro-1 (UKR, septembre 2020-2022), Chakhtior Donetsk (UKR, depuis juillet 2022). **Palmarès :** néant. **Bilan en C1 :** 0 match dirigé.

Poste	Numéro	Prénom Nom	Date de naissance	Nationalité	Au club depuis
G	30	**Andreï Piatov**	28-06-1984	UKR	2007
G	1	**Olexeï Chevtchenko**	24-02-1992	UKR	2018
G	81	**Anatoli Troubine**	01-08-2001	UKR	f.a.c.
D	5	**Valeri Bondar**	27-02-1999	UKR	f.a.c.
D	28	**Marian Farina**	28-08-2003	UKR	f.a.c.
D	26	**Ioukhim Konoplia**	26-08-1999	UKR	f.a.c.
D	99	**Viktor Korniyenko**	14-02-1999	UKR	f.a.c.
D	32	**Edouard Kozik**	19-04-2003	UKR	f.a.c.
D	4	**Sergueï Krivtsov**	15-03-1991	UKR	2010
D	22	**Mikola Matvienko**	02-05-1996	UKR	f.a.c.
D	15	**Bogdan Mikhaïlitchenko**	21-03-1997	UKR	2022
D	23	**Lucas Taylor**	10-04-1995	BRE	2022
M	21	**Artem Bondarenko**	21-08-2000	UKR	f.a.c.
M	17	**Neven Djurasek**	15-08-1998	CRO	2022
M	16	**Dmitro Kriskiv**	06-10-2000	UKR	f.a.c.
M	27	**Oleg Otcheretko**	25-03-2003	UKR	f.a.c.
M	6	**Taras Stepanenko**	08-08-1989	UKR	2010
M	8	**Gueorgui Soudakov**	01-09-2002	UKR	f.a.c.
M	7	**Andreï Totovitski**	20-01-1993	UKR	2022
A	9	**Marian Chved**	16-07-1997	UKR	2022
A	19	**Andreï Koulakov**	28-08-1999	UKR	f.a.c.
A	10	**Mikhaïlo Moudrik**	05-01-2001	UKR	f.a.c.
A	34	**Ivan Petriak**	13-03-1994	UKR	2022
A	14	**Danilo Sikane**	16-04-2001	UKR	f.a.c.
A	20	**Dmitro Topalov**	12-03-1998	UKR	f.a.c.
A	2	**Lassina Traoré**	12-01-2001	BFA	2021
A	11	**Olexandre Zoubkov**	03-08-1996	UKR	2022

Cinq dernières saisons

2017-18	8es de finale
2018-19	Phase de poules
2019-20	Phase de poules
2020-21	Phase de poules
2021-22	Phase de poules

CELTIC GLASGOW

Stade
Celtic Park.
Capacité : 60 411 places.
Président
Ian Bankier, 70 ans
Palmarès international
Coupe des champions 1967.

Palmarès national
52 Championnats, 40 Coupes, 20 Coupes de la Ligue.
Ligue des champions
Qualification : 1er du Championnat.
Classement UEFA : 51e. **Participation à la phase de poules :** 11e.

Poste	Numéro	Prénom Nom	Date de naissance	Nationalité	Au club depuis
G	29	**Scott Bain**	22-11-1991	ECO	2018
G	1	**Joe Hart**	19-04-1987	ANG	2021
G	31	**Benjamin Siegrist**	31-01-1992	SUI	2022
D	25	**Alexandro Bernabei**	24-09-2000	ARG	2022
D	20	**Cameron Carter-Vickers**	31-12-1997	USA	2022
D	6	**Moritz Jenz**	30-04-1999	ALL	2022
D	88	**Josip Juranovic**	16-08-1995	CRO	2021
D	56	**Anthony Ralston**	16-11-1998	ECO	f.a.c.
D	4	**Carl Starfelt**	01-06-1995	SUE	2021
D	3	**Greg Taylor**	05-11-1997	ECO	2019
D	57	**Stephen Welsh**	19-01-2000	ECO	f.a.c.
M	28	**Oliver Abildgaard**	10-06-1996	DAN	2022
M	49	**James Forrest**	07-07-1991	ECO	f.a.c.
M	41	**Reo Hatate**	21-11-1997	JAP	2022
M	16	**James McCarthy**	12-11-1990	IRL	2021
M	42	**Callum McGregor**	14-06-1993	ECO	f.a.c.
M	13	**Aaron Mooy**	15-09-1990	AUS	2022
M	33	**Matt O'Riley**	21-11-2000	DAN	2022
M	14	**David Turnbull**	10-07-1999	ECO	2020
A	11	**Liel Abada**	03-10-2001	ISR	2021
A	8	**Kyogo Furuhashi**	20-01-1995	JAP	2021
A	7	**Georgios Giakoumakis**	09-12-1994	GRE	2021
A	9	**Sead Haksabanovic**	04-05-1999	MTN	2022
A	17	**Jota**	30-03-1999	POR	2022
A	38	**Daizen Maeda**	20-10-1997	JAP	2022

Entraîneur
Ange Postecoglou (AUS), 57 ans.
Parcours : South Melbourne (janvier 1995-décembre 2000), Australie (U17, 2001-02 puis 2003-06 ; U20, janvier 2001-février 2007), Panachaiki (GRE, mars-décembre 2008), Brisbane Roar (septembre 2009-avril 2012), Melbourne Victory (avril 2012-octobre 2013), Australie (octobre 2013-novembre 2017), Yokohama F. Marinos (JAP, février 2018-2021), Celtic (ECO, depuis 2021). **Palmarès :** Championnat d'Australie 1998, 1999, 2011 et 2012 ; Ligue des champions d'Océanie 1999 ; Championnat d'Océanie U17 2001, 2003 et 2005, Championnat d'Océanie U20 2001, 2002 et 2005 ; Coupe d'Asie 2015 ; Championnat du Japon 2019. **Bilan en C1 :** 0 match dirigé (2021-2022, plus 2 matches en tours préliminaires).

Cinq dernières saisons

2017-18	Phase de poules
2018-19	Non qualifié
2019-20	Non qualifié
2020-21	Non qualifié
2021-22	Non qualifié

MANCHESTER CITY

Stade
Etihad Stadium.
Capacité : 55 097 places.
Président
Khaldoun Al-Moubarak, 47 ans.
Palmarès international
Coupe des Coupes 1970.

Palmarès national
8 Championnats, 6 Coupes, 8 Coupes de la Ligue, 6 Community ou Charity Shield.
Ligue des champions
Qualification : 1er du Championnat.
Classement UEFA : 3e. **Participation à la phase de poules :** 12e.

Poste	Numéro	Prénom Nom	Date de naissance	Nationalité	Au club depuis
G	33	**Scott Carson**	03-09-1985	ANG	2019
G	31	**Ederson**	17-08-1993	BRE	2017
G	18	**Stefan Ortega Moreno**	06-11-1992	ALL	2022
D	25	**Manuel Akanji**	19-07-1995	SUI	2022
D	6	**Nathan Aké**	18-02-1995	HOL	2020
D	7	**Joao Cancelo**	27-05-1994	POR	2019
D	3	**Ruben Dias**	14-05-1997	POR	2020
D	21	**Sergio Gomez**	04-09-2000	ESP	2022
D	14	**Aymeric Laporte**	27-05-1994	ESP	2018
D	5	**John Stones**	28-05-1994	ANG	2016
D	2	**Kyle Walker**	28-05-1990	ANG	2017
M	17	**Kevin De Bruyne**	28-06-1991	BEL	2015
M	8	**Ilkay Gündogan**	24-10-1990	ALL	2016
M	80	**Cole Palmer**	06-05-2002	ANG	f.a.c.
M	4	**Kalvin Phillips**	02-12-1995	ANG	2022
M	16	**Rodri**	22-06-1996	ESP	2019
M	20	**Bernardo Silva**	10-08-1994	POR	2017
A	19	**Julian Alvarez**	31-01-2000	ARG	2022
A	47	**Phil Foden**	28-05-2000	ANG	2017
A	10	**Jack Grealish**	10-09-1995	ANG	2021
A	9	**Erling Haaland**	21-07-2000	NOR	2022
A	26	**Riyad Mahrez**	21-02-1991	ALG	2018

Entraîneur
Josep Guardiola (ESP), 51 ans.
Parcours : FC Barcelone (2008-12), Bayern Munich (ALL, 2013-16) et Manchester City (ANG, depuis juillet 2016). **Palmarès :** Coupe du monde des clubs 2009, 2011 et 2013 ; Supercoupe d'Europe 2009, 2011 et 2013 ; Ligue des champions 2009 et 2011 ; Championnat d'Espagne 2009, 2010 et 2011 ; Championnat d'Allemagne 2014, 2015 et 2016 ; Championnat d'Angleterre 2018, 2019, 2021 et 2022 ; Coupe d'Espagne 2009 et 2012 ; Coupe d'Allemagne 2014 et 2016 ; Coupe d'Angleterre 2019 ; Coupe de la Ligue anglaise 2018, 2019, 2020 et 2021 ; Supercoupe d'Espagne 2009, 2010 et 2011 ; Community Shield 2018 et 2019. **Bilan en C1 :** 148 matches dirigés (2008-2022, plus 4 matches en tours préliminaires).

Cinq dernières saisons

2017-18	Quarts de finale
2018-19	Quarts de finale
2019-20	Quarts de finale
2020-21	Finale
2021-22	Demi-finales

SÉVILLE FC

Stade
Ramon Sanchez Pizjuan.
Capacité : 43 883 places.
Président
José Castro, 64 ans.

Palmarès international
Supercoupe d'Europe 2006, Coupe de l'UEFA ou Ligue Europa 2006, 2007, 2014, 2015, 2016 et 2020.
Palmarès national
1 Championnat, 5 Coupes, 1 Supercoupe.

Poste	Numéro	Prénom Nom	Date de naissance	Nationalité	Au club depuis
G	13	**Yassine Bounou**	05-04-1991	MAR	2019
G	1	**Marko Dmitrovic**	24-01-1992	SER	2021
D	19	**Marcos Acuña**	28-10-1991	ARG	2020
D	14	**Tanguy Nianzou Kouassi**	07-06-2002	FRA	2022
D	23	**Marcao**	05-06-1996	BRE	2022
D	2	**Gonzalo Montiel**	01-01-1997	ARG	2021
D	16	**Jesus Navas**	21-11-1985	ESP	2017
D	4	**Karim Rekik**	02-12-1994	HOL	2020
D	3	**Alex Telles**	15-12-1992	BRE	2022
M	18	**Thomas Delaney**	03-09-1991	DAN	2021
M	20	**Fernando**	25-07-1987	BRE	2019
M	6	**Nemanja Gudelj**	16-11-1991	SER	2019
M	22	**Isco**	21-04-1992	ESP	2022
M	8	**Joan Jordan**	06-07-1994	ESP	f.a.c.
M	10	**Ivan Rakitic**	10-03-1988	CRO	2020
A	5	**Kasper Dolberg**	06-10-1997	DAN	2022
A	15	**Youssef En-Nesyri**	01-06-1997	MAR	2020
A	24	**Papu Gomez**	15-02-1988	ARG	2021
A	11	**Adnan Januzaj**	05-02-1995	BEL	2022
A	17	**Erik Lamela**	04-03-1992	ARG	2021
A	12	**Rafa Mir**	18-06-1997	ESP	2021
A	7	**Suso**	19-11-1993	ESP	2020

Ligue des champions
Qualification : 4e du Championnat.
Classement UEFA : 12e. **Participation à la phase de poules :** 8e.
Entraîneur
Julen Lopetegui (ESP), 55 ans.
Parcours : Rayo Vallecano (juillet-novembre 2003), Espagne U19 (août 2010-mai 2013), Espagne U20 (août 2010-avril 2014), Espagne U21 (août 2012-avril 2014), FC Porto (POR, 2014-janvier 2016), Espagne (juillet 2016-juin 2018), Real Madrid (juillet-octobre 2018) et Séville FC (depuis 2019). **Palmarès :** Ligue Europa 2020, Euro Espoirs 2013, Euro U19 2012. **Bilan en C1 :** 33 matches dirigés (2014-22, plus 2 matches en tours préliminaires).

Cinq dernières saisons

2017-18	Quarts de finale
2018-19	Non qualifié
2019-20	Non qualifié
2020-21	8es de finale
2021-22	Phase de poules

BORUSSIA DORTMUND

Stade
Signal Iduna Park.
Capacité : 81365 places.
Président
Hans-Joachim Watzke, 63 ans.

Palmarès international
Coupe intercontinentale 1997 ; Ligue des champions 1997 ; Coupe des Coupes 1966.
Palmarès national
8 Championnats, 5 Coupes, 6 Supercoupes.

Ligue des champions
Qualification : 2e du Championnat.
Classement UEFA : 19e. **Participation à la phase de poules :** 17e.
Entraîneur
Edin Terzic, 39 ans. **Parcours :** Borussia Dortmund (décembre 2020-juin 2021 et depuis juillet 2022). **Palmarès :** néant. **Bilan en C1 :** 4 matches dirigés (2021).

Cinq dernières saisons

2017-18	Phase de poules
2018-19	8es de finale
2019-20	8es de finale
2020-21	Quarts de finale
2021-22	Phase de poules

Poste	Numéro	Prénom Nom	Date de naissance	Nationalité	Au club depuis
G	1	**Gregor Kobel**	06-12-1997	SUI	2021
G	33	**Alexander Meyer**	13-04-1991	ALL	2022
G	38	**Luca Unbehaun**	27-02-2001	ALL	f.a.c.
D	44	**Soumaïla Coulibaly**	14-10-2003	FRA	2021
D	13	**Raphaël Guerreiro**	22-12-1993	POR	2016
D	15	**Mats Hummels**	16-12-1988	ALL	2019
D	24	**Thomas Meunier**	12-09-1991	BEL	2020
D	30	**Felix Passlack**	29-05-1998	ALL	2020
D	36	**Tom Rothe**	29-10-2004	ALL	2021
D	4	**Nico Schlotterbeck**	01-12-1999	ALL	2022
D	25	**Niklas Süle**	03-09-1995	ALL	2022
M	22	**Jude Bellingham**	29-06-2003	ANG	2020
M	19	**Julian Brandt**	02-05-1996	ALL	2019
M	23	**Emre Can**	12-01-1994	ALL	2020
M	42	**Göktan Gürpüz**	22-01-2023	ALL	f.a.c
M	32	**Abdoulaye Kamara**	06-11-2004	GUI	2021
M	6	**Salih Özcan**	11-01-1998	TUR	2022
M	11	**Marco Reus**	31-05-1989	ALL	2012
M	7	**Giovanni Reyna**	13-11-2002	USA	2019
M	17	**Marius Wolf**	27-05-1995	ALL	2018
A	27	**Karim Adeyemi**	18-01-2002	ALL	2022
A	43	**Jamie Bynoe-Gittens**	08-08-2004	ANG	2022
A	10	**Thorgan Hazard**	29-03-1993	BEL	2019
A	21	**Donyell Malen**	19-01-1999	HOL	2021
A	20	**Anthony Modeste**	14-04-1988	FRA	2022
A	18	**Youssoufa Moukoko**	20-11-2004	ALL	2016

FC COPENHAGUE

Stade
Parken.
Capacité : 38 065 places.
Président
Lars Thor.
Palmarès international
Néant.

Palmarès national
14 Championnats, 8 Coupes, 3 Supercoupes.
Ligue des champions
Qualification : 1er du Championnat, vainqueur de Trabzonspor (barrages).
Classement UEFA : 41e. **Participation à la phase de poules :** 9e.

Entraîneur
Jess Thorup (DAN), 52 ans.
Parcours : Danemark U21 (juin 2013-juillet 2015), Midtjylland (2015-octobre 2018), La Gantoise (BEL, octobre 2018-août 2020), Genk (BEL, septembre-novembre 2020), FC Copenhague (depuis novembre 2020). **Palmarès :** néant. **Bilan en C1 :** 0 match dirigé (2015-2022, plus 8 en tours préliminaires).

Cinq dernières saisons

2017-18	Non qualifié
2018-19	Non qualifié
2019-20	Non qualifié
2020-21	Non qualifié
2021-22	Non qualifié

Poste	Numéro	Prénom Nom	Date de naissance	Nationalité	Au club depuis
G	41	**Andreas Dithmer**	01-08-2005	DAN	f.a.c
G	1	**Kamil Grabara**	08-01-1999	POL	2021
G	21	**Karl-Johan Johnson**	28-01-1990	SUE	2019
G	51	**Mathew Ryan**	08-04-1992	AUS	2022
D	22	**Peter Ankersen**	22-09-1990	DAN	2015
D	20	**Nicolai Boilesen**	16-02-1992	DAN	2016
D	2	**Kevin Diks**	06-10-1996	HOL	2021
D	19	**Elias Jelert**	12-06-2003	DAN	2021
D	5	**David Khotcholava**	08-02-1993	GEO	2021
D	34	**Victor Kristiansen**	16-12-2002	DAN	f.a.c.
D	27	**Valdemar Lund-Jensen**	28-05-2003	DAN	2022
D	26	**Marios Oikonomou**	06-10-1992	GRE	2020
D	6	**Christian Sörensen**	06-08-1992	BEL	2022
D	3	**Denis Vavro**	10-04-1996	SLQ	2017
M	23	**Akinkunmi Amoo**	07-06-2002	NGA	2021
M	40	**Roony Bardghji**	15-11-2005	SUE	2020
M	33	**Rasmus Falk**	15-01-1992	DAN	2016
M	30	**Hakon Arnar Haraldsson**	10-04-2003	ISL	f.a.c
M	8	**Isak Bergmann Johannesson**	23-03-2003	ISL	2021
M	12	**Lukas Lerager**	12-07-1993	DAN	2021
M	17	**Paul Mukairu**	18-01-2000	NIG	2022
M	35	**Marko Stamenic**	19-02-2002	NZL	2020
M	10	**Carlos Zeca**	31-08-1988	GRE	2017
A	11	**Khouma Babacar**	17-03-1993	SEN	2022
A	7	**Viktor Claesson**	02-01-1992	SUE	2022
A	14	**Andreas Cornelius**	16-03-1993	DAN	2022
A	15	**Mohamed Daramy**	07-01-2002	DAN	2022
A	29	**Mamoudou Karamoko**	08-09-1999	FRA	2022
A	18	**Orri Oskarsson**	29-08-2004	ISL	2020

PARIS-SG

Stade
Parc des Princes.
Capacité : 47 929 places.
Président
Nasser al-Khelaïfi, 48 ans.
Palmarès international
Coupe des Coupes 1996.

Palmarès national
10 Championnats, 14 Coupes de France, 9 Coupes de la Ligue, 11 Trophées des champions.
Ligue des champions
Qualification : 1er du Championnat.
Classement UEFA : 7e. **Participation à la phase de groupes :** 15e.

Poste	Numéro	Prénom Nom	Date de naissance	Nationalité	Au club depuis
G	99	**Gianluigi Donnarumma**	25-02-1999	ITA	2021
G	70	**Lucas Lavallée**	18-02-2003	FRA	2021
G	90	**Alexandre Letellier**	11-12-1990	FRA	2020
G	1	**Keylor Navas**	15-12-1986	CRI	2019
G	16	**Sergio Rico**	01-09-1993	ESP	2020
D	14	**Juan Bernat**	01-03-1993	ESP	2018
D	31	**El Chadaille Bitshiabu**	16-05-2005	FRA	f.a.c.
D	2	**Achraf Hakimi**	04-11-1998	MAR	2021
D	3	**Presnel Kimpembe**	13-08-1995	FRA	f.a.c.
D	5	**Marquinhos**	14-05-1994	BRE	2013
D	25	**Nuno Mendes**	19-06-2002	POR	2021
D	26	**Nordi Mukiele**	01-11-1997	FRA	2022
D	32	**Timothée Pembélé**	09-09-2002	FRA	f.a.c.
D	4	**Sergio Ramos**	09-09-2002	ESP	2021
M	35	**Ismaël Gharbi**	10-04-2004	FRA	f.a.c.
M	36	**Ayman Kari**	19-11-2004	FRA	f.a.c.
M	15	**Danilo Pereira**	09-09-1991	POR	2021
M	8	**Fabian Ruiz**	03-04-1996	ESP	2022
M	18	**Renato Sanches**	18-08-1997	POR	2022
M	28	**Carlos Soler**	02-01-1997	ESP	2022
M	6	**Marco Verratti**	05-11-1992	ITA	2012
M	17	**Vitinha**	13-02-2000	POR	2022
M	33	**Warren Zaïre-Emery**	08-03-2006	FRA	f.a.c.
A	44	**Hugo Ekitike**	20-06-2002	FRA	2022
A	7	**Kylian Mbappé**	20-12-1998	FRA	2017
A	30	**Lionel Messi**	24-06-1987	ARG	2021
A	10	**Neymar**	05-02-1992	BRE	2017
A	19	**Pablo Sarabia**	11-05-1992	ESP	2019

Entraîneur
Christophe Galtier, 56 ans.
Parcours : Marseille (intérim, novembre 2000), Saint-Étienne (décembre 2009-2017), Lille (décembre 2017-2021), Nice (2021-22) et Paris-SG (depuis juillet 2022). **Palmarès :** Championnat de France 2021 ; Coupe de la Ligue 2013. **Bilan en C1 :** 6 matches dirigés (2019-2020).

Cinq dernières saisons

2017-18	8es de finale
2018-19	8es de finale
2019-20	Finale
2020-21	Demi-finales
2021-22	8es de finale

JUVENTUS TURIN

Stade
Allianz Stadium.
Capacité : 41 507 places.
Président
Andrea Agnelli, 46 ans.
Palmarès international
Coupe intercontinentale 1985 et 1996 ; Supercoupe d'Europe 1984 et 1996 ; Coupe et Ligue des champions 1985 et 1996 ; Coupe des Coupes 1984 ; Coupe de l'UEFA 1977, 1990 et 1993.
Palmarès national
36 Championnats, 14 Coupes, 9 Supercoupes.
Ligue des champions
Qualification : 4e du Championnat.

Poste	Numéro	Prénom Nom	Date de naissance	Nationalité	Au club depuis
G	36	**Mattia Perin**	10-11-1992	ITA	2021
G	23	**Carlo Pinsoglio**	16-03-1990	ITA	2017
G	1	**Wojciech Szczesny**	18-04-1990	POL	2017
D	12	**Alex Sandro**	26-01-1991	BRE	2015
D	19	**Leonardo Bonucci**	01-05-1987	ITA	2018
D	3	**Gleison Bremer**	18-03-1997	BRE	2022
D	6	**Danilo**	15-07-1991	BRE	2019
D	2	**Mattia De Sciglio**	20-10-1992	ITA	2021
D	15	**Federico Gatti**	24-06-1988	ITA	2022
D	24	**Daniele Rugani**	29-07-1994	ITA	2021
M	11	**Juan Cuadrado**	26-05-1988	COL	2016
M	44	**Nicolo Fagioli**	12/02/2001	ITA	2015
M	17	**Filip Kostic**	01/11/1992	SER	2022
M	27	**Manuel Locatelli**	08-01-1998	ITA	2021
M	14	**Weston McKennie**	28-08-1998	USA	2020
M	20	**Fabio Miretti**	03/08/2003	ITA	f.a.c.
M	32	**Leandro Paredes**	29-06-1994	ARG	2022
M	10	**Paul Pogba**	15/03/1993	FRA	2022
M	25	**Adrien Rabiot**	03-04-1995	FRA	2019
A	33	**Marley Aké**	05/01/2001	FRA	2022
A	7	**Federico Chiesa**	25-10-1997	ITA	2020
A	22	**Angel Di Maria**	14/02/1988	ARG	2022
A	18	**Moise Kean**	28-02-2000	ITA	2021
A	14	**Arkadiusz Milik**	28/02/1994	POL	2022
A	30	**Matias Soulé**	15/04/2003	ARG	2021
A	9	**Dusan Vlahovic**	28/01/2000	SER	2022

Classement UEFA : 8e. **Participation à la phase de poules :** 23e.
Entraîneur
Massimiliano Allegri (ITA), 55 ans.
Parcours : Aglianese (2003-04), SPAL (2004-05), Grosseto (juillet-octobre 2005 et avril-octobre 2006), Lecco (juin-juillet 2007), Sassuolo (2007-08), Cagliari (2008-avril 2010), AC Milan (2010-janvier 2014) et Juventus Turin (2014-19 et depuis mai 2021). **Palmarès :** Championnat d'Italie 2011, 2015, 2016, 2017, 2018 et 2019 ; Coupe d'Italie 2015, 2016, 2017 et 2018 ; Supercoupe d'Italie 2011, 2015 et 2018. **Bilan en C1 :** 94 matches dirigés (2010-2022, plus 2 matches en tours préliminaires).

Cinq dernières saisons

2017-18	Quarts de finale
2018-19	Quarts de finale
2019-20	8es de finale
2020-21	8es de finale
2021-22	8es de finale

BENFICA

Stade
Estadio da Luz.
Capacité : 65 647 places.
Président
Rui Costa, 50 ans.

Palmarès international
Coupe des champions 1961 et 1962.
Palmarès national
37 Championnats, 26 Coupes, 7 Coupes de la Ligue, 8 Supercoupes.
Ligue des champions
Qualification : 3e du Championnat, vainqueur de Midtjylland (3e tour préliminaire) et du Dynamo Kiev (barrages). **Classement UEFA :** 27e. **Participation à la phase de poules :** 17e.
Entraîneur
Roger Schmidt (ALL), 55 ans.
Parcours : Derbrücker (2004-2007), Preussen Münster (2007-mars 2010), Paderborn (2011-12), Red Bull Salzbourg (AUT, 2012-14), Bayer Leverkusen (2014-mars 2017), Beijing Guoan (CHI, 2017-19), PSV Eindhoven (HOL, 2020-22) et Benfica (POR, depuis 2022). **Palmarès :** Championnat d'Autriche 2014 ; Coupe d'Autriche 2014 ; Coupe de Chine 2018 ; Coupe des Pays-Bas 2022 ; Supercoupe des Pays-Bas 2021. **Bilan en C1 :** 21 matches dirigés (2012-2022, plus 18 matches en tours préliminaires).

Poste	Numéro	Prénom Nom	Date de naissance	Nationalité	Au club depuis
G	77	**Helton Leite**	02-11-1990	BRE	2020
G	24	**Samuel Soares**	15-06-2002	POR	f.a.c.
G	99	**Odysseas Vlachodimos**	26-04-1994	GRE	2018
D	6	**Alexander Bah**	09-12-1997	DAN	2022
D	25	**John Brooks**	28-01-1993	USA	2022
D	2	**Gilberto**	09-03-1993	BRE	2020
D	3	**Alejandro Grimaldo**	20-09-1995	ESP	2016
D	91	**Morato**	30-06-2001	BRE	2019
D	30	**Nicolas Otamendi**	12-02-1988	ARG	2020
D	23	**Mihailo Ristic**	31-10-1995	SER	2022
D	66	**Antonio Silva**	30-10-2003	POR	f.a.c.
D	4	**Lucas Verissimo**	02-07-1995	BRE	2021
D	38	**Joao Victor**	17-07-1998	BRE	2022
M	8	**Fredrik Aursnes**	10-12-1995	NOR	2022
M	55	**Paulo Bernardo**	24-01-2002	POR	f.a.c.
M	22	**Chiquinho**	19-07-1995	POR	2019
M	31	**Gil Dias**	28-09-1996	POR	2021
M	93	**Julian Draxler**	20-09-1993	ALL	2022
M	13	**Enzo Fernandez**	17-01-2001	ARG	2022
M	61	**Florentino Luis**	19-08-1999	POR	f.a.c.
M	20	**Joao Mario**	19-01-1993	POR	2021
A	17	**Diogo Gonçalves**	06-02-1997	POR	f.a.c.
A	96	**Diego Moreira**	06-08-2004	POR	2020
A	33	**Petar Musa**	04-03-1998	CRO	2022
A	7	**David Neres**	03-03-1997	BRE	2022
A	18	**Rodrigo Pinho**	30-05-1991	BRE	2021
A	88	**Gonçalo Ramos**	20-06-2001	POR	f.a.c.
A	27	**Rafa Silva**	17-05-1993	POR	2016

Cinq dernières saisons

2017-18	Phase de poules
2018-19	Phase de poules
2019-20	Phase de poules
2020-21	Non qualifié
2021-22	Quarts de finale

MACCABI HAÏFA

Stade
Sammy Ofer.
Capacité : 30 780 places.
Président
Jacob Shachar, 81 ans.

Palmarès international
Néant.
Palmarès national
14 Championnats, 6 Coupes, 5 Coupes de la Ligue, 4 Supercoupes.
Ligue des champions
Qualification : 1er du Championnat, vainqueur de l'Olympiakos (2e tour préliminaire), de l'Apollon Limassol (3e tour préliminaire) et de l'Étoile Rouge de Belgrade (barrages). **Classement UEFA :** 169e. **Participation à la phase de poules :** 3e.
Entraîneur
Barak Bakhar (ISR), 42 ans. **Parcours :** Kiryat Shmona (octobre 2012-2015), Hapoël Beer-Sheva (2015-janvier 2020) et Maccabi Haïfa (depuis juillet 2020). **Palmarès :** Championnat d'Israël 2016, 2017, 2018, 2021 et 2022 ; Coupe d'Israël 2014 ; Supercoupe d'Israël 2016, 2017 et 2021. **Bilan en C1 :** néant (2016-2022, plus 24 matches dirigés en tours préliminaires).

Poste	Numéro	Prénom Nom	Date de naissance	Nationalité	Au club depuis
G	44	**Josh Cohen**	18-08-1992	USA	2019
G	77	**Roee Fucs**	14-12-1998	ISR	f.a.c.
G	90	**Roi Mishpati**	23-11-1992	ISR	2021
D	15	**Ofri Arad**	11-09-1998	ISR	f.a.c.
D	19	**Dylan Batubinsika**	15-02-1996	FRA	2022
D	27	**Pierre Cornud**	12-12-1996	FRA	2022
D	36	**Yinon Eliyahu**	01-11-1993	ISR	2022
D	55	**Rami Gershon**	12-08-1988	ISR	2017
D	3	**Shon Goldberg**	13-06-1995	ISR	2021
D	22	**Raz Meir**	30-11-1996	ISR	f.a.c.
D	12	**Sun Menahem**	07-09-1993	ISR	2015
D	30	**Abdoulaye Seck**	04-06-1992	SEN	2022
D	2	**Daniel Sundgren**	22-11-1990	SUE	2022
M	16	**Mohammed Abu Fani**	27-04-1998	ISR	f.a.c.
M	10	**Tjaronn Chery**	04-06-1988	SUR	2019
M	4	**Ali Mohamed el Fazaz**	07-10-1995	NIG	2021
M	8	**Dolev Haziza**	05-07-1995	ISR	2019
M	26	**Mahmoud Jaber**	05-10-1999	ISR	f.a.c.
M	6	**Neta Lavi**	25-08-1996	ISR	f.a.c.
M	33	**Moor Levi**	18-06-2000	ISR	2020
A	7	**Omer Atzili**	27-07-1993	ISR	2021
A	21	**Dean David**	14-03-1996	ISR	2021
A	9	**Frantzdy Pierrot**	29-03-1995	HAI	2022
A	13	**Nikita Roukavitsia**	22-06-1987	AUS	2022
A	11	**Mavis Tchibota**	07-05-1996	CON	2022

Cinq dernières saisons

2017-18	Non qualifié
2018-19	Non qualifié
2019-20	Non qualifié
2020-21	Non qualifié
2021-22	Non qualifié

LES GRANDES DATES DE LA SAISON

Dimanche 18 septembre, 20 h 45
Ligue 1 (8e journée)
Lyon - Paris-SG

Jeudi 22 septembre, 20 h 45
Ligue des nations
France-Autriche

Dimanche 25 septembre, 20 h 45
Fin de la phase de poules
Ligue des nations
Danemark-France

Samedi 8 octobre
Bundesliga (9e journée)
Borussia Dortmund-Bayern Munich

Dimanche 16 octobre
Ligue 1 (11e journée)
Paris-SG - Marseille

Dimanche 16 octobre, 17 h 30
Premier League (11e journée)
Liverpool-Manchester City

Dimanche 16 octobre
Liga (9e journée)
Real Madrid-FC Barcelone

Lundi 17 octobre
Cérémonie du Ballon d'Or
Au théâtre du Châtelet de Paris
Ballon d'Or hommes et femmes
Trophée Yachine
Trophée Kopa
Trophée Gerd Müller

Mardi 1er et mercredi 2 novembre
Ligue des champions
6e et dernière journée de la phase de poules, avec notamment
Juventus - Paris-SG

Dimanche 6 novembre
Ligue 1 (14e journée)
Marseille-Lyon

Dimanche 20 novembre, 17 heures
Coupe du monde
Match d'ouverture
Qatar-Équateur

Mardi 22 novembre, 17 heures
Coupe du monde, groupe D
France-Australie

Samedi 26 novembre, 20 heures
Coupe du monde, groupe D
France-Danemark

Mercredi 30 novembre 16 heures
Coupe du monde, groupe D
Tunisie-France

Samedi 3, dimanche 4, lundi 5 et mardi 6 décembre
Coupe du monde
Huitièmes de finale

Vendredi 9 et samedi 10 décembre
Coupe du monde
Quarts de finale

Mardi 13 et mercredi 14 décembre
Coupe du monde
Demi-finales

Dimanche 18 décembre 2022, 16 heures
Coupe du monde
Finale

Mercredi 28 décembre
Ligue 1
16e journée

Dimanche 1er et lundi 2 janvier 2023
Ligue 1
17e journée

Dimanche 5 février
Serie A (21e journée)
Inter Milan-AC Milan

Mardi 14, mercredi 15, mardi 21 et mercredi 22 février
Ligue des champions
Huitièmes de finale aller

Dimanche 26 février
Ligue 1 (25e journée)
Marseille - Paris-SG

Mardi 7, mercredi 8, mardi 14 et mercredi 15 mars
Ligue des champions
Huitièmes de finale retour

Dimanche 19 mars
Liga (26e journée)
FC Barcelone-Real Madrid

23 mars 2023
Euro 2024
Début des qualifications

Samedi 1er avril
Premier League (29e journée)
Manchester City-Liverpool

Bundesliga (26e journée)
Bayern Munich-Borussia Dortmund

Dimanche 2 avril
Ligue 1 (29e journée)
Paris-SG - Lyon

Mardi 11 et mercredi 12 avril
Ligue des champions
Quarts de finale aller

Mardi 18 et mercredi 19 avril
Ligue des champions
Quarts de finale retour

Dimanche 23 avril
Ligue 1 (32e journée)
Lyon-Marseille

Samedi 29 avril
Coupe de France
Finale, au Stade de France

Mardi 9 et mercredi 10 mai
Ligue des champions
Demi-finales aller

Mardi 16 et mercredi 17 mai
Ligue des champions
Demi-finales retour

Vendredi 26 mai
National
34e et dernière journée

Samedi 27 mai 2023
Bundesliga
34e et dernière journée

Samedi 27 mai
D1 femmes
22e et dernière journée

Dimanche 28 mai
Premier League
38e et dernière journée

Mercredi 31 mai
Ligue Europa
Finale, Puskas Arena de Budapest

Vendredi 2 juin
Ligue 2
38e et dernière journée, pas de barrage L2-N (passage à 18 clubs en 2023-24)

Samedi 3 juin
Ligue 1
38e et dernière journée, pas de barrage L1-L2 (passage à 18 clubs en 2023-24)

Samedi 3 ou dimanche 4 juin
Ligue des champions femmes
Finale, stade Philips d'Eindhoven

Mercredi 7 juin
Ligue Europa Conférence
Finale, Eden Arena de Prague

Vendredi 9 juin
Euro Espoirs
Match d'ouverture

Samedi 10 juin
Ligue des champions
Finale, stade olympique Atatürk d'Istanbul

Mercredi 14 et jeudi 15 juin
Ligue des nations
Phase finale
Demi-finales

Dimanche 18 juin
Ligue des nations
Phase finale, finale

Dimanche 2 juillet
Euro Espoirs
Finale

Dimanche 4 juillet
Serie A
38e et dernière journée

Dimanche 4 juillet
Liga
38e et dernière journée

Dimanche 16 juillet
Coupe d'Asie des nations
Finale

Jeudi 20 juillet
Coupe du monde femmes
Match d'ouverture, stade de l'Eden Park d'Auckland

Dimanche 20 août
Coupe du monde femmes
Finale, stadium Australia de Sydney

Ce guide a été réalisé par Dave Appadoo, Emmanuel Bojan, Olivier Bossard, Cédric Chapuis, Thymoté Pinon, Mahefa Rakotoson-Bertin, Mathis Rouanet, Thomas Simon et Théo Troude.
Toutes les statistiques ont été arrêtées au 1er septembre 2022.
f.a.c. : formé au club.

LE BALLON D'OR ENTRE DANS UNE NOUVELLE ÈRE

Le ballon d'Or atterrit sur la planète football pour la 66ème fois consécutive. Comme d'habitude en créant un socle en pyrite à l'impact. Pour la première fois, ce socle sera numérisé et de nombreux fragments prendront des propriétés exceptionnelles. La fameuse météorite fait son entrée dans la galaxie web 3. Obtenez un fragment et participez à une nouvelle expérience d'amoureux du football et du Ballon d'Or.

Collectionnez les fragments de pyrite numérisés en NFT en vous rendant sur nft.ballondor.com

BALLON D'OR

ANTHONY MARTIAL

"JE SUIS FOOTBALLEUR, PAS ACTEUR"

À 26 ans, l'attaquant de Manchester United reste une énigme. Très discret dans les médias, il a accepté de se livrer à fond. Sur sa personnalité, sa supposée nonchalance et la nostalgie du foot de son enfance.

Par
Dave Appadoo

Photos
Thomas Chéné/L'Équipe

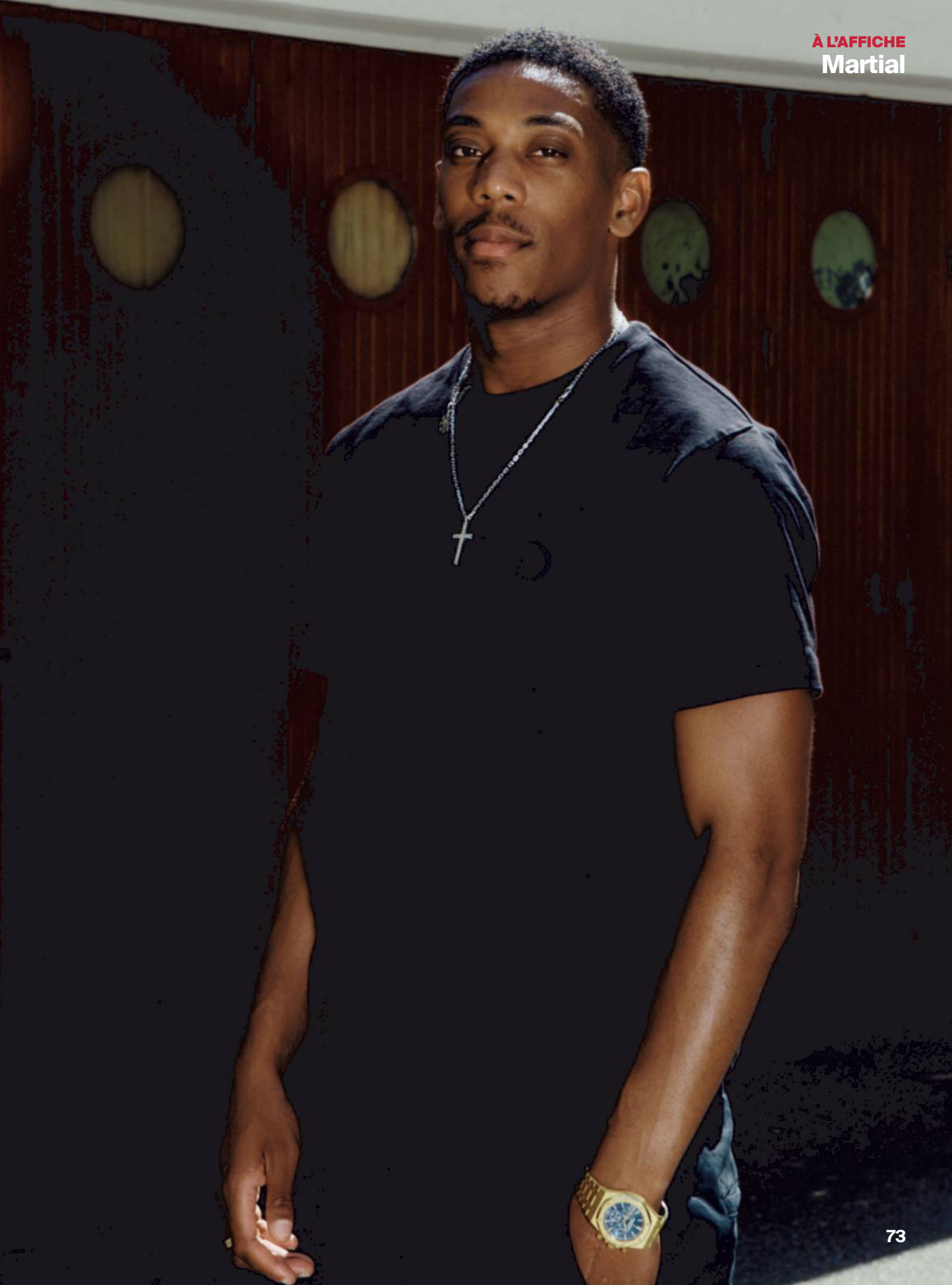

Peu présent dans les médias, Anthony Martial s'est justifié sur sa discrétion en dehors des terrains.

Anthony Martial
26 ans. Né le 5 décembre 1995, à Massy (Essonne). 1,81 m ; 76 kg. Attaquant. International français (30 sélections, 2 buts).

Parcours
CO Les Ulis (2001-2009), Lyon (2009-2013), Monaco (2013-2015), Manchester United (depuis 2015), Séville FC (janvier 2022-juin 2022, prêt).

Palmarès
Ligue des nations 2021 ; Ligue Europa 2017 ; Coupe d'Angleterre 2016 ; Coupe de la Ligue anglaise 2017 ; Community Shield 2017.

De retour chez les Red Devils à la suite d'un prêt de six mois mitigé au Séville FC (12 matches, 1 but), Anthony Martial semble déterminé à s'imposer à Manchester United, où il totalise déjà 79 buts en 270 rencontres. Sa présaison encourageante sous les ordres du nouvel entraîneur Erik ten Hag (3 buts, 1 passe) a été gâchée par une blessure aux ischio-jambiers contre l'Atlético de Madrid (0-1, le 30 juillet), qui l'a privé des deux premières journées de Premier League, puis par des douleurs à un tendon d'Achille après une sortie convaincante le 22 août contre Liverpool (victoire 2-1 à Old Trafford) ponctuée par une passe décisive. À 26 ans, le natif de Massy a décidé de dire sa vérité.

"Il y a quelque chose qui frappe quand on s'intéresse à vous : il y a très peu d'interviews de vous et elles datent de plusieurs années. Pourquoi ?
Je n'aime pas parler de moi. Ce qui ne signifie pas que je n'ai rien à dire, que je ne pense rien. Mais je n'aime pas trop m'exposer.

"Mon idole ? Vous allez halluciner : Tony Vairelles"

Auprès des supporters de football, on relève aussi un manque de passion apparent.
Et pourtant, je suis un vrai passionné de football, depuis toujours. On habitait en face du stade *(aux Ulis, dans l'Essonne)*, mon père parlait foot H24 à la maison, on regardait tous les matches, j'avais aussi envie de suivre mes grands frères, eux aussi gros passionnés de ballon. Ça devait les saouler parce que j'étais vraiment turbulent, je provoquais tout le monde, je cherchais la bagarre, je testais tout le temps les limites, c'était infernal. *(Rires.)* Mes frères ont vraiment été top avec moi, parce qu'ils ont tout fait pour que je les dépasse. Ce sont eux qui m'ont introduit dans les matches avec les grands du quartier, par exemple, ils voulaient que je progresse le plus possible. Et ça m'a permis de développer un esprit compétiteur.

« Turbulent », « compétiteur »… Ce ne sont vraiment pas des adjectifs qui vous sont accolés aujourd'hui. Comment expliquer ce changement ?
C'était une nécessité d'être comme ça dans ma ville, sinon on se faisait manger. Il fallait savoir jouer des coudes, faire sa place. Et, surtout, ne rien montrer. Ma mère m'a rappelé une fois où je pleurais vraiment fort à la maison. Dès que mes potes sont arrivés, dans la seconde, j'ai switché : plus rien. Ma mère était choquée. *(Sourire.)* Depuis mon enfance, à la seconde où je suis confronté au monde extérieur, je ne laisse plus rien transparaître. Je devais avoir 12 ou 13 ans quand je suis parti quelques jours à Manchester City. Beaucoup de gamins l'auraient certainement dit aux autres, se la seraient un peu racontés. Moi, rien du tout, personne ne l'a su en dehors de ma famille. Mes potes se demandaient où j'étais passé. *(Rires.)* Et puis je rêvais plutôt de Lyon, car c'étaient les grandes années de l'OL. Mon idole ? Vous allez halluciner : Tony Vairelles, ne me demandez pas pourquoi. *(Rires.)* Et Sonny Anderson aussi. De plus, j'ai eu la chance qu'il m'entraîne à Lyon par la suite. Puis, je me suis ouvert et j'ai adoré Ronaldo le Brésilien, Ronaldinho et, forcément, Thierry Henry, qui vient lui aussi des Ulis. Je vivais foot, je dormais foot… Souvent, je me dis que le football était plus important encore quand on était enfants.

Ash Donelon/Manchester United via Getty Images

“J’avais plus de pression en jouant avec les grands du quartier qu’en pro pour un match de Ligue des champions”

C’est-à-dire ?
Quand on est petits, on rêve de foot et il n’y a rien qui dépasse le rêve. Car après, quand on a la chance de le vivre comme c’est mon cas, on voit aussi les autres facettes, l’envers du décor. Et puis, tout est plus grave quand on est môme. J’avais plus de pression en jouant avec les grands du quartier qu’en pro pour un match de Ligue des champions, parce que je me faisais hurler dessus si je perdais la balle et ensuite, pour avoir une passe, bonne chance. *(Sourire.)* Gamin, tu n’arrives pas à fermer l’œil la veille d’un match important, une défaite c’est carrément la fin du monde, je me souviens avoir pleuré après avoir perdu une finale avec Les Ulis. Parce qu’il n’y a pas de lendemain dans ton esprit. Alors que quand on est pro, on sait qu’il y a un match trois jours après, on est affectés par un mauvais résultat mais on peut davantage relativiser et se tourner vers la suite. C’est un peu dommage, d’une certaine façon, car ces sensations de « gravité », quand on est enfant, c’est fort, et ça me manque un peu.

On vous sent presque déçu par ce qu’est le football professionnel, comme si votre rêve avait été abîmé…
Attention, j’adore ce que je fais, j’ai la chance d’exercer ma passion et de très bien en vivre, c’est un privilège, j’en suis très conscient. Mais disons que les à-côtés du foot ne me plaisent pas beaucoup. Moi, je suis quelqu’un de tranquille, je n’aime pas forcément que l’on commente ma personne, ma vie, etc. Les réseaux sociaux, l’affichage d’une manière générale, ce n’est vraiment pas mon truc. Aujourd’hui, on commente tout, non-stop. Bien sûr, c’est aussi cette surmédiatisation qui fait que l’on gagne beaucoup d’argent, je le comprends. Mais on est très loin du football pur que j’ai aimé. Même notre analyse du football a changé. Avant, un Ronaldinho marquait entre 10 et 15 buts le plus souvent, je pense. Mais, comme il nous faisait des gestes exceptionnels, on s’en fichait, on ne regardait pas les chiffres mais ce qu’il produisait balle au pied, pareil pour un Zidane. Aujourd’hui, un top joueur qui marque 10 buts, on va dire qu’il en manque, que c’est décevant. C’est aussi de la faute des deux extraterrestres Messi et Cristiano, ils ont mis la barre tellement haut qu’aujourd’hui un type qui met une vingtaine de buts, on va dire : « OK, so what ? » *(Rires.)* •••

Malgré une blessure contre l’Atlético de Madrid le 30 juillet au stade Ullevaal d’Oslo, Anthony Martial nourrit l’ambition de s’imposer aux yeux de son nouveau coach, le Néerlandais Erik ten Hag.

Avec son air posé et calme, Anthony Martial s'est souvent vu reprocher une attitude nonchalante sur le pré.

Convaincant en préparation (au centre), Martial mise sur son talent et un bon début de saison pour rallier le Qatar avec les Bleus.

••• **Vous regardez du foot à la maison ?**
Quand j'étais petit, je regardais tout. Aujourd'hui, seulement les grosses affiches ou quand je n'ai rien à faire. C'est moins agréable à regarder car le foot a évolué, il est devenu hyper tactique. Avant, j'avais le sentiment qu'il y avait plus de possibilités pour l'improvisation, le côté un peu freestyle, tout en étant très compétitif. Aujourd'hui, un Neymar a encore ce côté-là, mais pour le reste... Alors, certainement que le niveau est plus élevé mais je vois moins de magie.

Si on vous dit que cette nostalgie du foot de votre enfance est aussi ce qui vous empêche de complètement grandir et de devenir le joueur que tout le monde imaginait, a-t-on totalement tort ?
Je comprends où vous voulez en venir car je sais bien qu'avec le talent que j'ai, je dois faire plus. Mais je ne crois pas que ce soit lié à une immaturité ou à un refus de grandir. Vous savez, quand j'étais tout jeune en centre de formation, j'avais annoncé mes objectifs : jouer dans un très grand club et être en équipe de France. J'ai atteint ces objectifs et ce n'est pas arrivé tout seul. Sincèrement, je ne lâche rien, je travaille dur, y compris pendant les vacances.
J'ai eu une prise de conscience pendant le confinement en 2020. Comme je m'ennuyais, j'ai commencé à faire du boulot en plus et j'ai découvert que j'y prenais du plaisir. Surtout que ça a payé sur le terrain car, à la reprise, j'ai vraiment performé.

Est-ce que le fait que vous soyez parti très jeune de France pour l'Angleterre n'a pas contribué à un certain malentendu avec les Français qui, au fond, ne vous connaissent pas vraiment ?
C'est vrai que ça a peut-être créé une incompréhension. Vu qu'ils ne me connaissent pas, ils vont me juger sur une attitude, une impression, afin de se faire une idée car je crois que les gens ont besoin de se faire une idée de la personnalité d'un joueur, au-delà du footballeur qu'il est. Mais, attention, je ne fais pas de reproche, ce malentendu sur moi, c'est aussi de ma faute. Car je n'ai jamais parlé, je n'ai pas trop laissé les médias entrer

"J'avais une super relation avec Van Gaal. Une fois j'avais mis un doublé et il me fait venir à la vidéo pour m'incendier"

Manchester United via Getty Images

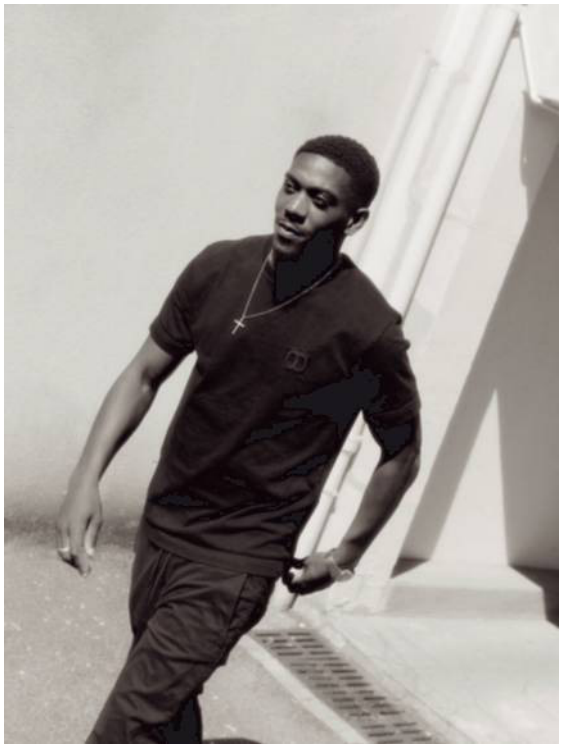

dans ma vie, faire des reportages sur moi, mon existence, etc.

C'est un regret ?
(Ferme.) Non.

Sincèrement ?
Oui, je vous le promets. Car pour moi, ça ne change rien, ça ne me touche pas. C'est peut-être plus mon entourage qui, lui, peut être affecté par ce qui se raconte sur moi. Moi, ce qui m'importe, c'est ce que mes proches pensent de moi, car eux me connaissent vraiment. Je me suis forgé une carapace qui me met loin de tout ça. La seule chose qui pourrait me blesser, c'est si on parlait de ma famille. Là, je ne dis pas… Pour le reste, aucun problème.

N'êtes-vous pas parti trop tôt, après votre première vraie saison à Monaco *(50 M€ + 10 M€ de bonus activés)* ?
Je ne crois pas. Sinon, j'aurais cafouillé à Manchester United à mon arrivée *(en 2015)*. Or, je fais une bonne première saison, je marque 17 buts et je délivre 13 passes décisives *(NDLR : 9 avec United, 4 en équipe de France)*. Si tu n'es pas prêt, tu ne fais pas ça, non ? J'avais une super relation avec Louis van Gaal la première saison. J'adore apprendre et quand un monsieur comme lui prend le temps de me faire regarder des vidéos de mes matches

"Cavani, il est à 3 000 %. Un vrai warrior. Je kiffe les joueurs comme ça… mais je ne peux pas être comme ça !"

dans son bureau pour m'expliquer des choses, c'est le top. Une fois j'avais mis un doublé et il me fait venir à la vidéo pour m'incendier. Donc je lui balance que j'ai mis deux buts, alors où est le problème ? Il voulait me parler des angles de courses, des zones de déplacements, etc. Je lui ai dit que je comprenais et il m'a dit qu'il aimait mon caractère entier. Avec Mourinho, ça n'avait rien à voir.

À ce point ?
Ça a commencé avec l'histoire du numéro de maillot. Pendant les vacances, il m'envoie un message pour me demander si je veux bien changer pour prendre le 11, en m'expliquant que c'est super car c'est celui de la légende Ryan Giggs. Je lui réponds que j'éprouve le plus grand respect pour Giggs mais que je préfère garder mon numéro 9. Et, quand je rentre au club, je vois mon maillot avec le 11 *(le numéro 9 étant récupéré par Zlatan Ibrahimovic)*, l'histoire ne partait pas bien. *(Rires.)* Il m'a manqué de respect, direct. Il parlait de moi dans la presse, des petites phrases, un peu comme il avait fait avec Karim Benzema au Real Madrid. Il aime bien ces petits jeux mais il sait aussi avec qui il le fait, il sait que j'ai alors 20 ans, que si je dis quelque chose, c'est moi qui vais passer pour le jeune qui manque de respect. Donc, je n'ai rien dit, ça ne servait à rien. La seconde saison *(2017-18)*, je suis meilleur buteur de l'équipe en première partie de saison, il fait venir Alexis Sanchez et là je n'ai plus joué quasiment. C'est la saison du Mondial en plus, ça me coûte cher à l'arrivée, d'autant que l'équipe de France a gagné. J'aurais dû y être…

Ce sont des émotions fortes et, pourtant, vous ne ressentez jamais le besoin de les exprimer ?
Jamais. Mais même dans mon cercle intime, je ne parle quasiment pas de moi. Je garde tout. Mais, autant par rapport aux médias c'est par pudeur, autant vis-à-vis de mon entourage, c'est pour ne pas qu'il se fasse du souci. Je veux protéger mes proches. Alors OK, il y a une limite à tout porter seul… mais jusqu'ici tout va bien. *(Rires.)*

Vos détracteurs vous reprochent de ne pas être impliqué à 100 %. Dans •••

"En bleu, vu le profil des joueurs, je sais que l'on peut bien s'entendre, c'est un foot que j'aime, une ou deux touches"

••• **votre attitude, votre visage, votre langage corporel, ils croient déceler une nonchalance. Et comme vous ne parlez jamais… Est-ce une erreur ?**
Mais on en revient à ce que je disais : les gens jugent sans savoir. Les deux dernières saisons, j'ai régulièrement joué blessé. Les gens ne le savent pas, je ne pouvais pas accélérer durant les quatre mois qui ont suivi la saison du Covid. Le coach *(Ole Gunnar)* Solskjær me dit qu'il a besoin de moi, donc je joue. Mais, vu mon jeu, si je ne peux pas accélérer, ça devient très compliqué, quand même. Et je me suis fait incendier… Le coach n'a jamais pris la peine de le dire aux médias. Évidemment, je finis par me blesser pour de bon et à mon retour, terminé, je ne joue plus. Je l'ai très mal pris, j'ai eu un sentiment d'injustice, on te demande de te sacrifier pour l'équipe et derrière on t'écarte. Ce genre de choses fait partie de mes déceptions du foot qui ont pu un peu abîmer ma passion. Pour moi, c'est presque de la traîtrise, c'est tout ce que je déteste. On peut me faire des reproches mais pas celui d'être faux. En plus, c'est facile, je suis jeune, discret, j'ai été acheté assez cher, je suis un peu le fusible idéal. Comme je ne m'exprime pas, c'est encore plus facile. Mais, bizarrement, jamais personne n'est venu me dire tout ça en face. *(Sourire.)*

Vous en voulez au public ?
De croire tout ça ? Pas du tout. Je peux comprendre. Chaque jour, les gens entendent de la part de grands consultants que Martial n'est pas impliqué, qu'il est comme ci, pas assez comme ça. Obligatoirement, ils ont envie d'y croire. Et ensuite ça s'enchaîne. Il suffit que je sois une fois en retard sur un repli, que je rate une frappe, pour que ça vienne confirmer ce qui a été dit. Ce qui est triste, c'est que les paroles des consultants pèsent dans certains choix sportifs, dans certaines décisions, dans certaines gestions. Alors que c'est un business, surtout en Angleterre. Il faut envoyer du bois, il faut critiquer, sinon on n'intéresse pas les gens et le média prend quelqu'un d'autre. C'est un jeu médiatique. Ça peut être amusant mais comment est-ce que ça peut avoir autant de poids ? Ça me dépasse.

Compte tenu de ce poids des médias qui observent, décryptent et commentent tout, faut-il montrer davantage ses émotions sur le terrain, histoire de donner un peu le change ?
Ah, OK, en gros, il faut que j'affiche bien ma déception après une occasion ratée pour que les gens se disent enfin : « Ah, il ne s'en fout pas, en fait. » C'est ça ? Alors je vais vous le dire simplement : je suis footballeur, pas acteur. Beaucoup pensent qu'il faut être un peu comédien, et j'en vois des joueurs qui montrent leur rage pour bien que le public et les médias pensent qu'ils sont motivés. Mais moi, tout le cirque médiatique ne m'intéresse pas. Je suis vrai. Je ne peux pas me changer juste pour plaire aux autres, impossible. J'aurais honte de moi si je me mettais à jouer des fausses émotions juste pour faire plaisir à je ne sais qui. Alors oui, ça a un prix. Que je paie. Mais je suis comme ça.

Mais tout ne peut pas être qu'une histoire de malentendus. Qu'est-ce que vous reconnaissez de juste dans les critiques qui vous sont adressées ?
Évidemment que je ne suis pas irréprochable. Et je sais bien que quand on dit que je manque de constance, c'est vrai. Je pense que j'ai été dépendant du fait de jouer régulièrement. Quand j'ai ma place, ça se passe souvent bien, les chiffres le prouvent. Mais, quand j'ai été moins utilisé, avec moins de régularité, moins de minutes, c'est vrai que mon rendement n'a pas été le même et ensuite ça devient un cercle vicieux : je suis moins performant car je joue moins et donc je joue encore moins. Et, quand c'est comme ça, il peut m'arriver de décrocher un peu. Un joueur comme Cavani, il est à 3 000 % même quand on lui donne peu de minutes, il est profondément comme ça et ce n'est pas facile. Je vais vous dire : j'adore ce genre de joueur. Comme Lisandro Lopez que j'observais à Lyon, un vrai *warrior* tout le temps. Je kiffe les joueurs comme ça, mais je ne peux pas être comme ça ! *(Rires.)*

Le fait est aussi que statistiquement, vous n'êtes pas toujours au rendez-vous, non ?
Je ne dis pas que c'est faux mais il faut aller plus loin. Combien de fois un joueur va faire un bon match, en jouant juste, en ouvrant les bons espaces, et personne ne le félicitera ? Et combien de fois un joueur est à l'envers mais il va marquer parce que parfois c'est comme ça, et tout le monde va dire qu'il en super forme ? C'est trop réducteur. Mais aujourd'hui, entre un match raté d'un joueur qui marque et un match réussi par un joueur qui ne marque pas, on va retenir le premier. Alors que, moi, je suis plus satisfait par le second, un match où j'ai bien fait les choses pour l'équipe, par rapport au collectif mis en place.

Donc, vous ne vous considérez pas comme un vrai buteur ?
Parce qu'un vrai buteur ne pense qu'au but ? Je ne sais pas, mais je sais juste que je ne peux pas me contenter d'un but. Si j'ai été bidon tout le match, ça me frustrera plus qu'un très bon match de ma part où je n'ai pas réussi à marquer. Toute ma construction de footballeur s'est faite par le jeu, soit en étant sur un côté, soit dans une attaque à deux en étant celui qui décroche le plus. Donc, comme je sais faire d'autres choses qu'uniquement marquer, je le fais car ça apporte à l'équipe.

Vous avez un rituel avant chaque match : vous vous isolez pour prier. Quelle place occupe la foi dans votre vie de footballeur ?

"J'aurais honte si je me mettais à jouer des fausses émotions juste pour faire plaisir à je ne sais qui"

Une croix autour du cou, Anthony Martial se revendique très croyant. "Ça m'aide beaucoup", explique-t-il.

C'est sans doute la chose la plus importante dans ma vie. Ça m'aide beaucoup, notamment pour relativiser. Ça me donne du calme et de la force. C'est aussi pour ça que je ne m'affole pas quand il y a des moments compliqués et que je ne m'emballe pas trop quand il y a plus de réussite. Ça permet de rester équilibré.

Est-ce que ce caractère un peu placide, ce n'est pas un souci dans un football où l'on est de plus en plus sur l'ego ?
Ne vous fiez pas non plus aux apparences. À Manchester, personne ne vient essayer de me brancher, je vous le garantis. Même à l'époque d'Ibra et autres, personne ne venait me chercher des poux. *(Sourire.)* Tout à l'heure, on parlait d'être vrai, sans esbroufe, je pourrais vous citer Wayne Rooney. C'est le meilleur joueur avec qui j'ai joué, toujours pour l'équipe, toujours à fond, pas de cinéma. Un monstre. Et un modèle de footballeur. Il faut savoir s'inspirer de ce genre de champion. Comme quand j'ai côtoyé Cristiano Ronaldo. Super humble. Et quel bosseur ! On discutait souvent à la gym le matin avant l'entraînement, je regardais ce qu'il faisait. Heureusement d'ailleurs, parce que c'est Ronaldo quand même… *(Rires.)* Il donnait des conseils à pas mal de joueurs, les petits détails dans la préparation, l'alimentation, plein de trucs. Visiblement, ça ne fonctionne pas trop mal pour lui. *(Rires.)*

Évidemment, il y a l'équipe de France qui reste une frustration *(30 sélections, 2 buts)*. Tout à l'heure, on a évoqué cette Coupe du monde manquée en 2018. Et en novembre prochain ?
Ça reste forcément un objectif. En plus, vu le profil des joueurs, je sais que l'on peut bien s'entendre, c'est un football que j'aime, une ou deux touches, ça combine, il y a de belles choses à réaliser. Je regarde chaque match des Bleus attentivement. Mais en restant lucide sur ma situation. La saison dernière, je n'ai pas joué assez régulièrement pour prétendre à une place assurée *(sa dernière convocation remonte au Final Four de la Ligue des nations, en octobre 2021)*. C'est aussi pour ça que je dois carburer dans les prochaines semaines, car il y a un truc à jouer. J'y crois. De toutes mes forces." ⬢ **D. A.**

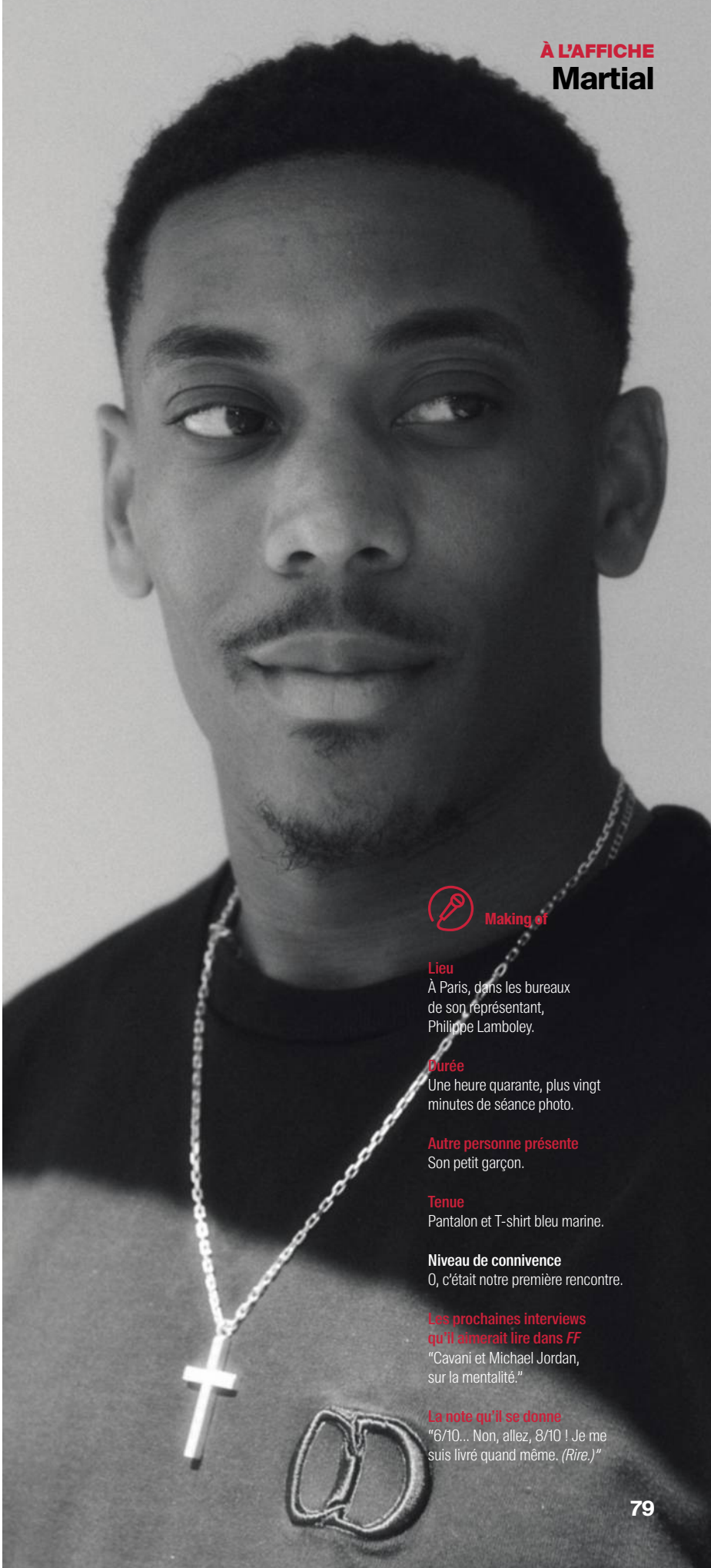

Making of

Lieu
À Paris, dans les bureaux de son représentant, Philippe Lamboley.

Durée
Une heure quarante, plus vingt minutes de séance photo.

Autre personne présente
Son petit garçon.

Tenue
Pantalon et T-shirt bleu marine.

Niveau de connivence
0, c'était notre première rencontre.

Les prochaines interviews qu'il aimerait lire dans *FF*
"Cavani et Michael Jordan, sur la mentalité."

La note qu'il se donne
"6/10… Non, allez, 8/10 ! Je me suis livré quand même. *(Rire.)*"

BIENVENUE À "FRANCIS-LE BLED" !

Dans la lignée de Youcef Belaïli et Haris Belkebla, Islam Slimani est devenu fin août le troisième international algérien de l'effectif de Brest. Un succès sportif, populaire et commercial pour le SB29, qui agrège de nouveaux supporters et élargit sa zone d'influence.

Par
Théo Troude, à Brest (avec Nabil Djellit)

Photos
Bernard Le Bars/L'Équipe

Débarqué dans le Finistère en janvier, Youcef Belaïli s'est vite imposé comme un titulaire sur l'aile gauche du SB29 (18 matches, 3 buts).

Y.BELAÏLI
31
J.Berras
AUTOMOBILES
PRINCE de BRETAGNE
GROUPE SOFI

Emmanuel Macron ne peut pas rivaliser. La visite du président de la République en Algérie, du 25 au 27 août, aurait dû être l'instant décisif de la réconciliation entre la France et son ancienne colonie, indépendante depuis 1962. Mais le football a peut-être plus facilité les échanges que n'importe quel accord portant sur le gaz.

Un match amical France-Algérie "serait une bonne chose pour conjurer le passé", a déclaré le chef de l'État, plus de vingt ans après le fiasco de l'envahissement de la pelouse du Stade de France à la 76e minute, le 6 octobre 2001. "On le veut à Brest, ce nouveau match !", a-t-on pu lire, aussitôt et massivement, sur Twitter. Derrière ces messages, des supporters du Stade Brestois, mais aussi des fans de la sélection algérienne. Les deux groupes, heureux de la récente signature d'Islam Slimani, développent deux arguments identiques : trois représentants des Verts jouent ici, et "le club a plus fait pour la réconciliation des deux pays en six mois que les hommes politiques en soixante ans", revendique un autre message aimé et partagé plus de 350 fois. L'auteur est François, abonné au stade Francis-Le Blé et membre de l'équipe de Brest On Air, le podcast phare sur l'actualité du club.

"On a découvert la ville en prenant une carte" Mohamed Baya, supporter de l'Algérie

Un succès parti de l'effet Belaïli

"L'effervescence se mesure surtout sur les réseaux, analyse celui qui se charge notamment du développement en ligne de l'émission. Sur Facebook, avec l'arrivée de Youcef Belaïli en janvier, le club est passé de 150 000 abonnés à plus d'un million en quelques heures." Le 31 janvier 2022 restera en effet comme un jour de tonnerre à Brest. Les 3,4 millions de fans du joueur sur Instagram ont inondé tous les canaux du club. + 217 % de suiveurs en dix heures sur Facebook, + 144 % sur Instagram… Le SB29 est immédiatement entré dans une nouvelle dimension, triplant son nombre d'abonnés pour devenir le sixième club le plus suivi en Ligue 1 (derrière le PSG, Monaco, l'OM, l'OL et Lille) avec 1,8 million de personnes au total. L'énorme soutien dont bénéficie le joueur a même chamboulé le vote pour le but de la saison dernière en Championnat. Celui inscrit par Belaïli à Monaco, après avoir fait tomber Axel Disasi sur un crochet, a reçu une large majorité des suffrages. "La communauté algérienne sur internet est extrêmement active et fort sympathique, poursuit François. Nous avons d'ailleurs pu échanger avec bon nombre de journalistes algériens qui étaient également très curieux de voir Belaïli débarquer en Europe."

"La jeune génération le considère comme l'un des trois meilleurs joueurs de la sélection", remarque Mohamed Brahdji, journaliste à DZfoot, le site de référence consacré au football algérien. Si l'équipe nationale demeure incarnée par Riyad Mahrez, elle compte dans ses rangs ce talent longtemps méconnu en France, cet ailier gauche de 30 ans au parcours controversé. Époustouflant en sélection (38 capes, 7 buts), il a été le joueur le plus impactant des Verts sur les trois dernières années et, pour beaucoup d'observateurs, le meilleur Algérien lors de la CAN remportée en 2019. Il aurait pu venir très vite en Europe mais ses choix de carrière – Algérie, Tunisie, Qatar – lui ont permis de se faire un nom en Afrique et dans le monde arabe. Sa vista, sa technique et sa puissance font de lui un joueur adulé. Et toute son audience s'est déplacée en Bretagne.

À l'image de Mehdi et ses deux enfants Aïcha et Rachid (à g.), ou encore de Youssef (en bas à dr.), nombreux sont les supporters de l'Algérie à venir encourager les trois internationaux brestois que sont Belkebla (en bas à g.), Belaïli (à dr.) ou le nouveau venu Slimani (ci-dessous).

À Francis-Le Blé, le 28 août, juste avant Brest-Montpellier, nous avons justement retrouvé Houari, 37 ans, qui le suit depuis ses vrais débuts, pour une histoire à peine croyable. "On a grandi tous les deux dans le quartier de Saint-Charles, à Oran. Il était encore plus petit qu'Amine *(il tient son fils par l'épaule)* quand je l'ai vu taper dans un ballon. Il devait avoir 3 ans. On l'a toujours observé, et je connais même certains gars du quartier qui vivent à Paris, mais qui viennent voir certains matches pour lui. C'est une grande fierté que le pays soit représenté ici, ça me fait chaud au cœur."

Un kebab avec les supporters

Quelques mètres plus loin, nous rencontrons Mehdi. Lui aussi vient de la région d'Oran, dans le nord-ouest du pays. S'il a préféré le maillot du Real Madrid à celui de Brest, l'Algérien prend le soin de vêtir Aïcha et Rachid, ses enfants, de la tenue des Fennecs, le surnom des internationaux. "Youcef, c'est la star. Il joue bien et reste simple avec les gens. Il n'a jamais changé de mentalité. Il est même venu manger un kebab avec nous la dernière fois. C'était à *l'Escale,* un fast-food du centre-ville. Il y avait plein de monde. On a adoré." Les vidéos de ce moment se sont rapidement diffusées sur les réseaux sociaux. Et les abonnés du SB29 visionnent des images d'Algérie, où circulent des maillots brestois. "On est plusieurs à être allés sur le site du club pour en acheter, confirme Mohamed Baya, supporter des Verts qui vit entre les deux pays. On espérait voir nos ressortissants à Marseille, où la communauté est plus importante, mais c'est Brest qui leur a fait confiance."

"Tout le monde regarde désormais les matches de Brest via IPTV"

Mohamed Brahdji, journaliste à DZfoot

Au bord de la Méditerranée, l'envie de voir Belaïli débarquer cet hiver, au sortir de son énorme Coupe arabe (remportée par l'Algérie contre la Tunisie, 2-0), était si forte que Dimitri Payet l'a appelé en vidéo pour lui parler de l'OM. Un échec, puisque le président Longoria était contraint de vendre, mais rien de grave pour les fans. "On suit nos joueurs dans tous les clubs où ils partent, synthétise Baya. On a prévu d'aller voir plusieurs matches. On a renommé le stade « Francis-Le Bled » ! Pour être honnête, on a découvert la ville en prenant une carte. On pensait que c'était à côté de Rennes. Mais, en fait, c'est tout au bout de la France." Et il n'est plus rare, une heure avant le coup d'envoi, de voir fleurir des drapeaux algériens en tribunes. Jacky Le Gall, qui filme le club depuis quarante-cinq ans et participe aux émissions qui y sont liées, n'avait jamais vu cela. "Il y a peu d'Algériens ici, mais beaucoup de spectateurs d'origine algérienne qui viennent nous voir deviendront peut-être des supporters. Je ressens cette ferveur."

Slimani, bains de foule et ovations

Arrivé en Bretagne le 25 août, Islam Slimani n'a pas eu besoin de beaucoup de temps pour s'en rendre compte. Des supporters attendaient déjà le meilleur buteur de la sélection algérienne (41 buts en 88 capes) à l'aéroport de Guipavas, après avoir suivi l'avancée du vol sur des sites. Et, à la sortie de son premier entraînement, l'ancien buteur de Lyon et Monaco (34 ans) s'est offert un premier bain de foule. Passager d'une voiture, le natif d'Alger a signé des autographes et pris des photos avec des enfants, là aussi, en maillot vert. •••

F.SACKO
77

GUYOT
Breizh Cola
Oceania
YAOURT
MALO
adidas

Maillot des Fennecs ou du Stade Brestois sur les épaules, les supporters de l'Algérie ont constitué un public nouveau à Francis-Le Blé, dans le sillage de la popularité des trois joueurs de la sélection et du titre remporté à la CAN en 2019. Une équipe dans laquelle figuraient Slimani et Belaïli.

••• "One, two, three, viva l'Algérie", s'exclame la jeune Lina au moment où son papa appuie sur le déclencheur. Au micro de France Bleu Breizh, Slimani apprécie : "Même eux *(les supporters algériens),* ce sont des Brestois maintenant !"

Quelques jours plus tôt, le choix de Michel Der Zakarian – l'entraîneur s'est investi pour attirer le joueur – nous confiait avoir été séduit par Brest en regardant la télévision. "J'ai vu les matches à Angers *(3-1, le 21 août)* et contre l'OM *(1-1, le 14 août),* j'ai remarqué que c'était une équipe cohérente et bien en place." Preuve que la vision de Brest depuis l'Algérie a évolué. Alors que la L1 peine à séduire en dehors d'Alger, la capitale, le SB29 s'est créé un public. "Tout le monde regarde désormais les matches de Brest via IPTV", pointe Mohamed Brahdji.

Un marché plus abordable

Ils sont d'ailleurs nombreux à avoir assisté, devant leur écran ou au stade, à la déroute des Bretons face à Montpellier (0-7). "C'est comme contre le Cameroun, quand on a perdu le barrage pour le Mondial *(1-0, 1-2 a.p.),* lance Mohamed Baya. Ce n'est pas « One, two, three, viva l'Algérie », mais « One, two, three… qu'est-ce qu'on a pris. »" Néanmoins, ils ont vu Slimani s'offrir une ovation pour sa première. Montpellier menait déjà 5-0 quand l'Algérien a débuté son échauffement. "Slimani ! Slimani ! Slimani !", a chanté le public, le buteur répondant par des applaudissements. Entré en jeu dès le retour du vestiaire, il a été salué pour sa combativité. La seule éclaircie d'un sombre après-midi.

En privé, le numéro 13 assure déjà se sentir comme à la maison. "On a marché 300 mètres pour trouver son appartement en centre-ville, narre Jacky Le Gall. Tout de suite, un groupe d'une dizaine de personnes s'est constitué pour l'approcher. Et il m'a dit : « Ce qui est bien ici, c'est que les gens respectent la vie privée. Un petit mot, une photo, puis ils laissent les joueurs tranquilles. Ça, j'adore. »" Avec les deux stars que sont Belaïli et Slimani, on en oublierait presque Haris Belkebla (28 ans, 10 sélections). Le natif de La Courneuve (Seine-Saint-Denis) entame pourtant sa cinquième saison en Bretagne. "C'est un vrai Ty-Zef *(un habitant de "Brest même"),* sourit Le Gall. Dans la mentalité… c'est vraiment un gars de chez nous." L'ensemble des supporters le ressent ainsi. S'il n'existe pas encore de données permettant de mesurer les ventes de maillots en 2022, le flocage "Belkebla" est le plus répandu aux abords de l'antre. Malo, abonné de longue date, n'a pas hésité avant de prendre le numéro 7. "Il représente la fidélité et la grinta. Belkebla, c'est le bon choix."

"Ce sont des Brestois maintenant !"

Islam Slimani à propos des supporters algériens présents

Parce qu'avant toute considération commerciale ou digitale, il convient de rappeler que le recrutement algérien de Brest fonctionne sportivement. Belkebla en a été la première preuve. Une politique maligne, en réponse à des contraintes financières. "Les joueurs à fort potentiel de L2 sont devenus très chers et ne sont plus forcément accessibles, a reconnu Grégory Lorenzi, le directeur sportif du SB29, dans les colonnes du *Télégramme.* On est obligés d'aller sur des marchés différents." Le public remercie son dirigeant en chantant son nom lors des matches.

Les joueurs algériens sont régulièrement sous-évalués et s'intègrent facilement. Alors pourquoi ne pas continuer ? Nous repensons alors à Lina, présente lors du premier entraînement de Slimani. "J'aimerais bien qu'il y ait Mahrez aussi !" avait-elle suggéré. Mohamed et Ramzy, qui l'accompagnaient, lui avaient répondu : "Dans deux ou trois ans, il sera moins cher." Cela tombe bien, l'ailier droit de City (31 ans) connaît déjà le Finistère, pour avoir joué à Quimper en 2009-10. La politique algérienne en Bretagne ne fait que commencer. ⬢ T. T. et N. D.

Oliver Weiken/DPA Picture Alliance/Alamy Stock Photo

FLORENCE, LA FIERTÉ À L'EXCÈS

Dans ce bijou de la Renaissance, les supporters de la Fiorentina se distinguent par une certaine outrecuidance à la limite du contre-productif.

Par
Valentin Pauluzzi

Photos
Giuseppe Carotenuto/L'Équipe

ATLAS

Florence, Italie.
Population 367 000 habitants.
Température moyenne l'hiver 5 °C.
Température moyenne l'été 23 °C.
Ensoleillement 8,4 heures par jour.
Précipitations 104 jours par an.

À l'instar de nombreuses villes italiennes, Florence est un musée à ciel ouvert. Sa magnificence architecturale est à portée d'yeux, il suffit de flâner dans ses rues par ailleurs interdites d'accès à une grande partie des véhicules. Il faut néanmoins s'armer de patience et de second degré pour affronter la rudesse de ses résidents.

Je ne fais pas dix mètres au sein de l'historique mercato del Porcellino ("marché du petit cochon") qu'un commerçant se plaint de photos prises à la volée de ses goodies sans intérêt. Le Florentin est revêche et s'exprime fort avec son accent à couper au couteau. C'est aussi l'une des raisons pour lesquelles la Fiorentina plafonne. Les habitants de la ville le reconnaissent volontiers, Gianluca Berti le premier, du haut de sa longue carrière de gardien entre 1986 et 2009, dont une pige de six mois pour la Viola, le surnom de la Fiorentina, en 2006 : "On est très fougueux, il faut toujours qu'on trouve quelqu'un avec qui se disputer. Les supporters sont extrêmement agités en tribunes, même en latérales, il n'y a que des entraîneurs. C'est une limite de notre ville, il n'y a jamais rien qui va, on est casse-couilles, mais on a un cœur énorme."

Sur les terres du Calcio Storico

Il endosse alors un maillot vert avec l'inscription "verdi". Berti n'est pas un écolo, mais un membre d'une des équipes de l'autre sport local : "Florence vit pour deux choses, la Fiorentina et le Calcio

87

Storico." Littéralement, le football historique. Un genre d'ancêtre du football importé par les légionnaires romains, très populaire à la Renaissance et désormais représentatif des traditions florentines. Ce sport collectif, mêlant jeu de balle et lutte romaine, se dispute à 27 contre 27, en cinquante minutes, sans mi-temps ni remplacement. Tous les coups sont plus ou moins permis pour marquer un but qu'on appelle caccia.

Chaque mois de juin, les quatre quartiers de Florence se tabassent sur un terrain sablonneux, les Blancs de Santo Spirito, les Bleus de Santa Croce, les Rouges de Santa Maria Novella et donc les Verts de San Giovanni : "J'ai participé à une édition, en 2014, retrace Berti. Un match tellement cruel que l'arbitre a dû le suspendre. J'étais positionné derrière car, avec mon passé de gardien, je pouvais faire la différence avec mon jeu long au pied, mais c'est le seul rapprochement avec le foot. D'ailleurs, il y a beaucoup de rugbymen, de boxeurs et même de combattants MMA dans les équipes." Un jeu violent qui retranscrit bien la nature querelleuse des Florentins.

Haine viscérale contre les Bianconeri

Je me dirige vers la piazza della Signoria où vient d'être célébré un mariage civil au Palazzo Vecchio. La cérémonie a eu lieu tôt le matin afin de permettre aux convives d'assister le soir-même au match contre la Juventus, rival abhorré, pour le •••

PRATIQUE

Décalage horaire aucun.
Paris-Florence
886 kilomètres (à vol d'oiseau).
Vol Paris-Florence
1 heure et 45 minutes.
Billet d'avion
90 à 180 euros.
Une nuit d'hôtel
140 euros en moyenne.
Trajet aéroport - centre-ville
Entre 22 et 25 euros en taxi, 6 euros en bus.
Ticket de transport en commun 1,50 euro.

Dans les vitrines des magasins, sur les écharpes et autres objets dérivés de la Fiorentina, la couleur violette est omniprésente dans la capitale de la Toscane. Une teinte définitivement adoptée en 1929, prêtée selon la légende à un lavage des maillots originels avec des fleurs de lavande.

••• compte de la dernière journée de Championnat (2-0, le 21 mai). Dans les kiosques à touristes qui quadrillent la ville, je remarque que l'on trouve toutes sortes de maillots de foot, mais pas ceux de la Viola. "La police des finances nous les a tous fait retirer", confie un vendeur. C'est l'effet Rocco Commisso, truculent propriétaire du club depuis trois ans, calabrais d'origine, passeport américain et donc très attentif au business. Il ne conçoit pas que des paletots de contrefaçon soient vendus impunément dans un pays où la gestion des produits dérivés est une jungle sans règles.

D'une place à l'autre, j'arrive à celle de Santa Croce et son église éponyme, là où j'assistai aux funérailles poignantes de Davide Astori, capitaine de la Fiorentina, décédé dans son sommeil en mars 2018. On croise son visage d'ange sur des affichettes collées sur les murs des kiosques ou en dessous des comptoirs de bistrots ou d'échoppes. Cet événement tragique n'a toutefois pas tempéré l'ardeur locale, et encore moins la haine sportive envers la Juve. À un angle de la rue Borgo la Croce, Nicolo, vendeur de journaux, s'affiche avec un T-shirt détournant le logo du club turinois en WC. Ses vignettes Panini, il les a cachées derrière sa caisse, "parce qu'il y a Federico Chiesa sur les pochettes !", lance-t-il, goguenard. Il y a deux ans, l'ailier italien avait quitté la Fiorentina pour les Bianconeri, comme Federico Bernardeschi en 2017, puis Dusan Vlahovic en janvier. Ces trahisons

ON MANGE QUOI ?

De la viande, encore de la viande, toujours de la viande

1. Panino al Lampredotto
Un classique de jour de match et une exclusivité florentine. Il s'agit d'un sandwich *(photo)* dont le contenu est de la tripe tirée du quatrième estomac des vaches, cuite avec des herbes aromatiques et des tomates, puis coupée finement. Le roi du street-food à Florence.

2. La schiacciata fiorentina
Si vous voulez être plus léger avant de filer en tribunes, il faut opter pour ce gâteau de levure parfumé à l'orange et recouvert de sucre en poudre. Un incontournable lors de mardi gras.

3. Bistecca alla Fiorentina
Ici, on supporte la Fiorentina et on la mange avec fierté puisque les Florentins sont un peuple de viandards. La bidoche la plus goûteuse est donc la "Fiorentina", ce morceau épais de 5 cm cuit à peine quatre minutes de chaque côté et à déguster avec un verre de chianti.

4. Antipasto fiorentino
Une bonne planche de charcuterie (prosciutto crudo – jambon cru –, saucisson de sanglier, saucisson au fenouil, lard) et fromage (principalement Pecorino) peut faire l'affaire, surtout qu'elle est accompagnée de crostini neri, du pain grillé recouvert de pâté de foie de poulet et de câpres.

5. La ribollita
Une soupe de légumes de saison (choux, blettes, patates, carottes) cuits en deux fois, la seconde avec du pain rassis toscan, c'est-à-dire sans sel. Cela permet de vider les réfrigérateurs, d'éviter le gâchis. On peut servir cette soupe plusieurs jours d'affilée.

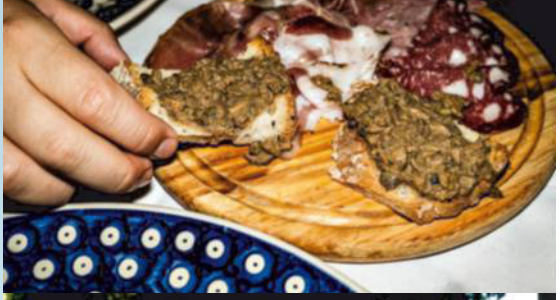

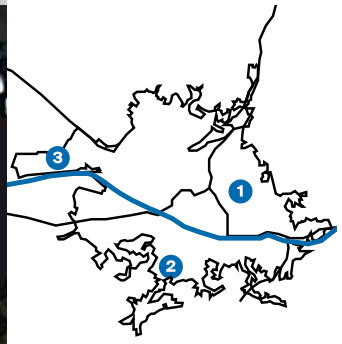

STADES

1. Stade Artemio-Franchi
Viale Manfredo Fanti, 4,
50137 Firenze.
Club résident Fiorentina.
Inauguration 1931.
Capacité 47 282.

2. Stade Gino Bozzi
Via Stefano Borgonovo,
50125 Firenze.
Clubs résidents Fiorentina féminines (D1), Rondinella Marzocco, Porta Romana (D5).
Inauguration 1979.
Capacité 3 800.

3. Stadio Giuseppe Paoli
Via Lombardia, 2,
50145 Firenze.
Club résident Firenze Ovest (D5).
Inauguration 1985.
Capacité 800.

ont exacerbé ultérieurement la rivalité la plus intense qui existe envers un autre club de la Botte.

Big Lebowski et rébellion ultra

En parcourant cette artère piétonne, je me rends compte que la couleur violette apparaît un peu partout, subtilement, sur les vêtements, les enseignes des magasins, les tags sur les murs. J'atteins l'Oratorio Salesiano, à l'ombre de l'église de la Sacra Famiglia et son sacerdoce aimable comme un autochtone. C'est le plus important patronage de la ville avec son école de foot, l'US Sales. Sur le petit terrain en bitume, des benjamins improvisent un 5 contre 4 entre eux en l'absence d'adversaires. Une autre rencontre de footeux a lieu de l'autre côté de la ville. J'embarque donc dans un taxi dont le chauffeur étaye mon ressenti : "On a deux syndicats, même de ce point de vue, on n'est pas capables de faire front commun." L'après-midi, il se branche sur Radio Bruno qui dédie quatre heures d'émission quotidienne à sa Viola qui l'a agacé ces derniers jours. "C'est une bande de couillons, ils n'exploitent pas les occasions, l'Europe va nous passer sous le nez." En cette fin mai, la Fiorentina doit battre la Juventus pour s'assurer une qualification en Ligue Europa Conférence et retrouver l'Europe après cinq ans d'absence.

Je me fais déposer au siège du CS Firenze, l'un des ancêtres de la Fiorentina. Son terrain est entouré d'un élégant vélodrome au centre duquel s'affrontent des U12 rôtis par le soleil. L'équipe visiteuse est le Centro Storico Lebowski, structure située au sud de la capitale de la Toscane. Je rejoins son coach dans le vestiaire, non sans avoir esquivé les geignements du vieux gardien des installations. "Nous étions des ultras de la Fiorentina, raconte Lorenzo, lassés de la tournure que prenait le football moderne. On est allés voir un match de cette équipe locale, dernière de la dernière Division. On a chanté pour eux pendant toute la rencontre, ils ont pris 9-1, ils ont cru qu'on se foutait de leur gueule."

C'était en 2004, à l'orée d'un changement d'ambiance au sein des curvas italiennes. Six ans plus tard, le Centro Storico Lebowski est transformé en un actionnariat populaire, le plus grand d'Italie aujourd'hui, avec 1600 associés. "C'est un modèle de démocratie radicale, poursuit Lorenzo, il est basé sur une expérience ultra afin de nous réserver notre propre espace de liberté. D'une blague, on est devenus un phénomène de mode avec beaucoup d'ironie florentine." Le club porte bien le nom de la feignasse intersidérale du film culte des frères Coen et il compte un certain Borja Valero dans ses rangs qui, après six saisons à la Fiorentina (entre 2012 et 2017, puis entre 2020 et 2021), est resté vivre dans le coin et a rejoint cette formation de Sixième Division, considérée comme la deuxième de Florence. Je rebrousse chemin le long du fleuve Arno, passe •••

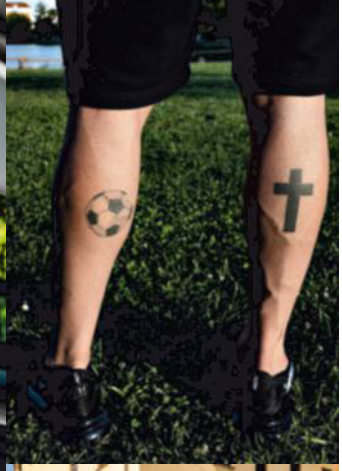

La fleur de lys, symbole de Florence, est présente sur les pulls violets des supporters ainsi que sur le blason de la Viola. Outre la passion de la ville pour la "Fio", le christianisme garde une place centrale et visible dans la cité florentine, du mollet droit de l'ex-gardien Gianluca Berti (en haut à dr.) à la piazza di Santa Croce.

••• devant l'hôtel où séjourne la Juventus et mange un morceau de bidoche saignant à la *Trattoria 13 Gobbi.*

Un si lointain âge d'or

Comme dans d'autres restos, les gérants cultivent ce malin plaisir à rester coupés du monde puisque le réseau ne passe pas et qu'il n'y a pas de wifi. Une photo encadrée attire mon regard embué par le chianti, c'est celle de l'Italie championne du monde en 1982, ce n'est pas la première fois que je la vois aujourd'hui. Cela me pousse à faire une entorse à mon programme pour me rendre à Coverciano où se situe le quartier général des équipes d'Italie, le Clairefontaine italien en somme. C'est plutôt difficile d'accès, très calme et bien loin d'animer un sentiment patriotique chez les voisins de palier qui, au mieux, viennent insulter les joueurs de la Juventus à travers les haies, pendant les rassemblements.

La Nazionale est perçue comme l'emblème des instances footballistiques italiennes contre qui les tifosi viola ont un dentier entier entre polémiques arbitrales et faillite de la Fiorentina en 2002. Ce bref détour m'aura au moins permis de me rapprocher de mon terminus. Je me gare devant le terrain d'entraînement des Verdi où Berti a laissé quelques molaires et me rends au *Bar Marathon da Linda* du stade Luigi-Ridolfi, qui jouxte l'Artemio-Franchi, l'antre de la Viola. C'est là que Marzio

ON SUIT QUOI ? *Une ville pas vraiment omnisports*

1. Le football sport roi
Si vous êtes féru de sport et que vous voulez voir autre chose que du football ou du Calcio Storico (sport collectif violent datant de la renaissance mêlant jeu de balle et lutte romaine, *photo)* à Florence, c'est râpé. Déjà, il faut descendre au cinquième niveau pour trouver d'autres clubs de football.

2. Basket et rugby absents du haut niveau
Concernant les autres disciplines, côté basket, les garçons n'évoluent qu'au troisième échelon national, tandis que l'équipe de rugby a fait faillite il y a un an.

3. Du volley à Scandicci
Pour trouver une trace d'une autre équipe professionnelle, il faut aller à quelques encablures de Florence. En volley-ball, deuxième sport collectif national en Italie, il faut s'en remettre aux filles qui ont une équipe compétitive mais basée à Scandicci, une commune indépendante de 50 000 âmes dans la continuité de Florence. Étonnant donc pour la huitième ville la plus peuplée d'Italie, mais pas selon Marzio Brazzini qui rappelle que Florence "n'a pas une histoire de grands entrepreneurs, et donc personne ne met de l'argent pour monter des équipes". De fait, la Fiorentina est l'unique catalyseur sportif quand les Florentins les plus excessifs, et ils sont nombreux, ont besoin d'extérioriser leurs frustrations du quotidien.

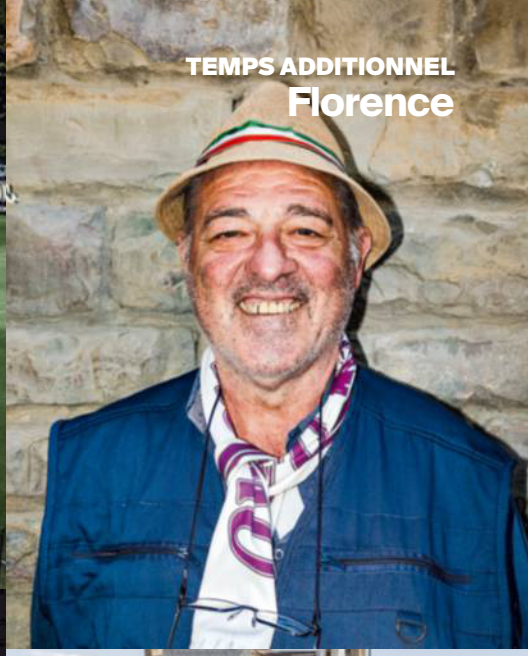

Brazzini m'attend. En Italie, le meilleur moyen de saisir l'âme d'une ville reste de rencontrer ses plus anciens ultras, car la plupart des groupes ont été fondés durant une période d'agitation sociale où s'entremêlaient identité et revendications. La Curva Fiesole penchait et penche encore à gauche. Marzio en devint un membre à part entière dans les années 1970 : "On était alors derrière les trois grands clubs du Nord, le Milan, l'Inter et la Juventus, mais devant le reste. On sortait d'une décennie où on a gagné deux Scudetti *(1956 et 1969)*, la Coupe des Coupes *(1961)*, des Coupes nationales, on a aussi été la première équipe italienne à disputer une finale de C1 *(en 1957, 0-2 contre le Real)*."

Les bravades des Florentins

La Roma, la Lazio et le Napoli étaient derrière, cela a duré jusqu'au début des années 1980 quand l'argent a commencé à faire la différence dans le football et creuser des écarts difficiles à combler. "Florence a une âme rebelle depuis des siècles, reprend Brazzini, elle a historiquement toujours été contre les pouvoirs, ce qui explique d'ailleurs aussi la forte aversion envers la Juve des Agnelli. Il n'y a jamais rien qui va ici. La pression est si forte sur les joueurs qu'on a l'impression d'être dans une métropole. L'air est trop lourd, il faut se rendre à l'évidence. On a un grand esprit d'appartenance, mais on est pompeux. En même temps, comment rester humbles quand on est les meilleurs ?" On en revient à cette attitude qui a limité l'expansion de la Fiorentina à travers la région toscane. De fait, contrairement au Napoli supporté dans toute la Campanie, elle est honnie à Pise, Sienne, Lucques, Arezzo, Livourne et perd d'importants bassins de tifosi qui lui auraient permis de mieux peser sur le foot transalpin : "Là aussi, il y a des raisons historiques, rembraye Brazzini. Florence est une ville qui a toujours asservi les autres cités voisines, il est donc compliqué de provoquer une émulation."

Je fais l'impasse sur la bière généreusement offerte et rejoins, le plus lucide possible, le flot violet qui se déverse vers le stade bientôt centenaire et aux trois quarts exposé aux intempéries. Les intonations champêtres de l'hymne officiel détendent l'atmosphère, l'hommage à la 13e minute à Astori, en référence à son numéro de maillot, la rend mélancolique. En face, le capitaine Giorgio Chiellini et l'entraîneur Massimiliano Allegri, tous deux de Livourne, en prennent pour leur grade tandis que Vlahovic encaisse une bronca assourdissante lors de son entrée en jeu. Tous les codes sont respectés, même en tribune de presse. Lorsque je fais lever un collègue pour anticiper les embouteillages et la fin du match que la Fiorentina remportera, il me répond par des invectives. Cela ne m'était jamais arrivé, je lui tiens tête, moi, d'ordinaire calme, et lui rends la pareille, nous sommes nez à nez, il esquisse un rictus qui trahit ce plaisir coupable pour les empoignades. ⬢ V. P.

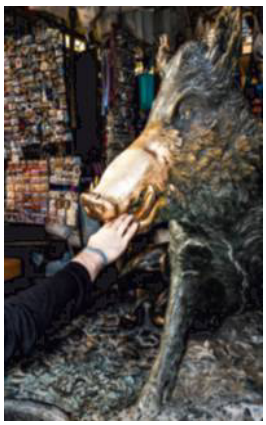

Avant d'être une ville de football, Florence est d'abord une ville historique, riche de nombreux monuments, à l'image de la fontaine du Porcellino, réalisée en bronze vers 1633 et réputée pour être un porte-bonheur si l'on frotte son nez.

"JE VEUX LE RAPPORTER À LA MAISON"

Joueur, sélectionneur et désormais lanceur d'alerte, Andreï Chevtchenko, lauréat en 2004, rameute les soutiens en faveur de «son» Ukraine et en profite pour raconter pourquoi il songe à rapatrier son trophée au pays.

Par Mahefa Rakotoson-Bertin

Le visage d'une Ukraine qui pleure. C'est dans une interview chargée d'émotions diffusée le 6 mars 2022 sur la RAI, chaîne publique italienne, qu'Andreï Chevtchenko s'est exprimé pour la première fois sur la guerre lancée par la Russie contre son pays. Champion adulé de tout un peuple, il n'a pu retenir ses larmes au moment de demander de l'aide à sa seconde maison, l'Italie. Un cri du cœur de la part du Ballon d'Or *France Football* 2004, dont l'air fourbu et les cernes noirâtres trahissaient les courtes nuits qu'il venait de vivre depuis l'invasion, le 24 février.

"Le premier mois a été le plus dur, se remémore-t-il aujourd'hui. Le peuple ukrainien n'était pas prêt pour ce qui est arrivé. Personne ne croyait que des villes seraient brûlées et que des civils, même des enfants, seraient tués, mais tout cela s'est passé sous nos yeux." Sous le regard de sa mère et sa sœur, notamment, restées un temps là-bas avant de franchir les frontières "lorsqu'il devenait impossible pour elles de rester à la maison". En Ukraine, "Cheva" est une légende. Et il a beau avoir fait le voyage vers l'Ouest, en 1999, pour devenir, à l'AC Milan, une référence à son poste et une star mondiale, il n'a jamais voulu oublier ses racines.

Né à Dvirkivtchina, à cent kilomètres de Kiev, élevé à Obolon, quartier populaire de Kiev, exilé pendant deux ans en Crimée pour fuir le nuage radioactif de Tchernobyl, Chevtchenko a été façonné à l'école du Dynamo Kiev de Valeri Lobanovski, le club dont il est l'étendard. "Depuis que je suis petit, je suis fan du Dynamo, j'ai joué dans une école de sport pour enfants, j'allais dans les stades pour voir les matches et j'ai observé de près deux joueurs ukrainiens qui ont gagné le Ballon d'Or : Blokhine *(1975)* et Belanov *(1986)*." Chevtchenko revendique même un style similaire à Oleg Blokhine : un joueur complet, alliant vitesse, puissance, technique, efficacité, endurance et force mentale. En digne héritier, il succède à ses compatriotes en 2004 •••

Pascal Rondeau/L'Équipe

Décembre 2004, Andreï Chevtchenko décroche le 49e Ballon d'Or. Un trophée qu'il dédie à son pays, l'Ukraine.

Sur les traces de...

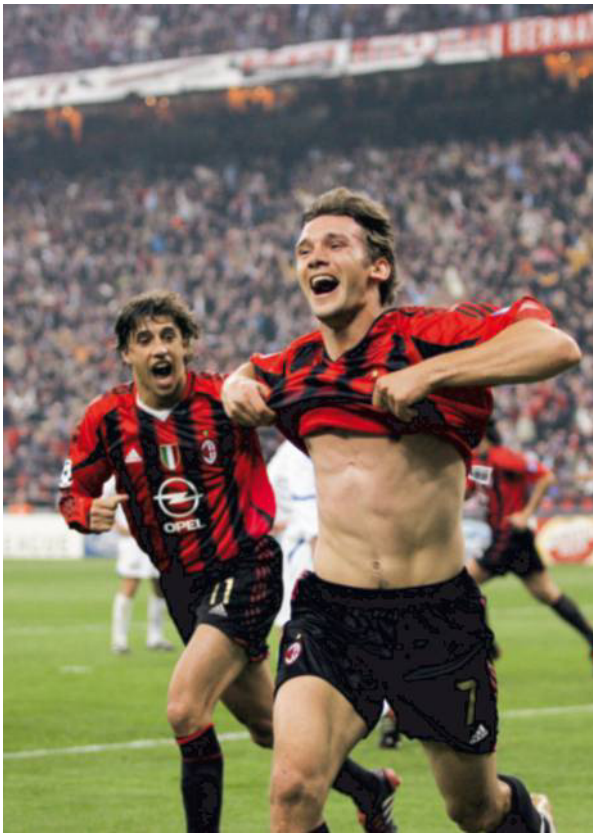

Que ce soit sous le maillot du Dynamo Kiev (en haut, à g.), de l'AC Milan (à dr.) ou celui de sélectionneur, Andreï Chevtchenko n'a eu de cesse de toujours représenter au mieux l'Ukraine. Et son engagement auprès du président Volodymyr Zelensky (à g.) pour récolter des fonds afin de panser les plaies de la guerre relève de la même logique.

"Il m'est impossible de regarder cette réalité sans pleurer"

••• sous la tunique milanaise. Une année inoubliable. Tant sur le plan personnel – un mariage avec sa femme Kristen et la naissance à l'automne de leur premier enfant, Jordan – que sur le plan sportif, avec un titre de champion d'Italie et de meilleur buteur (avec 24 réalisations, il est Capocannoniere, comme en 2000), un excellent parcours en sélection lors des éliminatoires du Mondial 2006 et donc, la "consécration d'un rêve" avec ce Ballon d'Or.

Sacré en pleine Révolution orange

Une récompense qui l'a propulsé dans une nouvelle dimension : "Le Ballon d'Or est un trophée individuel qui dégage un sentiment bien différent de celui d'un trophée d'équipe comme la Ligue des champions *(qu'il a remportée en 2003 avec l'AC Milan)*. Je me suis retrouvé à devoir assumer une énorme responsabilité, pour l'avenir, pour la jeune génération, pour transmettre mon expérience."

D'autant plus qu'à 1700 kilomètres de là, à Kiev, le contexte politique est ardent. Le résultat de l'élection présidentielle qui voit s'imposer Victor Ianoukovitch, Premier ministre sortant et prorusse, est contesté par le chef de l'opposition, Victor Iouchtchenko, victime d'une tentative d'empoisonnement et soutenu en masse dans les rues de la capitale. "La Révolution orange avait lieu dans mon pays et je me souviens que juste après avoir quitté les locaux de *France Football,* j'ai été accueilli par le *(futur)* président Iouchtchenko *(élu le 26 décembre 2004)*. Cela m'a fait très plaisir", admet le petit prince d'Ukraine.

En dédiant son Ballon d'Or à tout son peuple, il a ainsi rappelé qu'il était l'ambassadeur de cette jeune nation, indépendante depuis août 1991 : "Bien sûr, à la première occasion, j'ai apporté le trophée au pays. Aujourd'hui, il est dans un musée à Milan, je le leur ai donné il y a environ cinq ans. Mais, quand l'Ukraine retrouvera la paix, je veux vraiment le rapporter à la maison. J'envisage de réunir les trophées d'autres sportifs ukrainiens et d'en faire une grande exposition, ouverte à tous les amateurs de sport." Faire rayonner le nom de sa nation est une obsession. Ce fut le cas lorsqu'il prit les rênes de la sélection

Le classement de 2004

1. **Andreï Chevtchenko** (UKR, AC Milan), 175 points
2. **Deco** (POR, FC Porto, FC Barcelone), 139 pts
3. **Ronaldinho** (BRE, FC Barcelone), 133 pts
4. **Thierry Henry** (FRA, Arsenal), 80 pts
5. **Theodoros Zagorakis** (GRE, AEK, Bologne), 44 pts
6. **Adriano** (BRE, Inter Milan), 27 pts
7. **Pavel Nedved** (RTC, Juventus Turin), 23 pts
8. **Wayne Rooney** (ANG, Everton, Man Utd), 22 pts
9. **Ricardo Carvalho** (POR, FC Porto, Chelsea), 18 pts
- –. **Ruud van Nistelrooy** (HOL, Man Utd), 18 pts
11. **Angelos Charisteas** (GRE, Brême), 15 pts
12. **Milan Baros** (RTC, Liverpool), 11 pts
- –. **Cristiano Ronaldo** (POR, Man Utd), 11 pts
14. **Zlatan Ibrahimovic** (SUE, Ajax, Juventus), 8 pts
15. **Samuel Eto'o** (CAM, Majorque, FC Barcelone), 7 pts
- –. **Kaká** (BRE, AC Milan), 7 pts
17. **Traianos Dellas** (GRE, AS Rome), 5 pts
18. **Gianluigi Buffon** (ITA, Juventus Turin), 5 pts
19. **Didier Drogba** (CIV, Marseille / Chelsea), 5 pts
20. **Frank Lampard** (ANG, Chelsea), 5 pts
21. **Fernando Morientes** (ESP, Monaco, Real Madrid), 5 pts
22. **Luis Figo** (POR, Real Madrid), 4 pts
23. **Zinédine Zidane** (FRA, Real Madrid), 3 pts
24. **Ruben Baraja** (ESP, Valence CF), 2 pts
25. **Ludovic Giuly** (FRA, Monaco, FC Barcelone), 2 pts
26. **Maniche** (POR, FC Porto), 2 pts
27. **Antonios Nikopolidis** (GRE, Panathinaïkos, Olympiakos), 2 pts
28. **Paolo Maldini** (ITA, AC Milan), 1 pt
29. **Vicente** (ESP, Valence CF), 1 pt

Bernard Papon/L'Équipe - Alamy Stock Photo - Oliver Hardt/UEFA via Getty Images L'Équipe - Didier Fèvre/L'Équipe

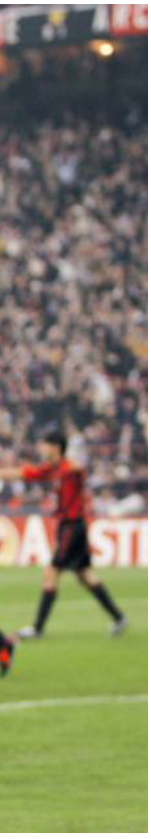

2004 aura été l'année de tous les bonheurs pour l'attaquant ukrainien : mariage avec sa femme, Kristen, naissance de son fils et Ballon d'Or. Dix-huit ans plus tard, Andreï Chevtchenko, l'idole de toute une nation, s'engage pour la paix.

en 2016. "J'ai ressenti une énorme responsabilité. Il nous a fallu deux ans pour reconstruire l'équipe mais nous n'avons pas dévié de nos principes. Des jeunes sont devenus des leaders *(Malinovski, Zintchenko, Iaremtchouk, Tsigankov, Matvienko…)*" Jusqu'à atteindre, pour la première fois, une phase à élimination directe d'un Euro en 2021 avant de céder en quarts contre l'Angleterre (0-4).

Mais, à l'image de l'Ukraine, le meilleur buteur et joueur le plus capé (111 sélections, 48 buts) a dû mettre ses activités de coach entre parenthèses. Arrivé au Genoa fin 2021, Chevtchenko a été licencié de son poste après huit matches et zéro victoire, le 15 janvier 2022, un mois avant l'offensive russe. "Quand la guerre a éclaté, j'ai réfléchi à la manière dont je pourrais être utile, détaille-t-il. J'ai compris que je devais me concentrer sur deux problématiques. La première est de dire la vérité sur ce qui se passe en Ukraine. La seconde est de réunir des fonds. Pour aider les réfugiés, pour envoyer de l'aide humanitaire, pour travailler avec de grandes fondations, pour mettre les gens en contact."

Ambassadeur pour réunir des fonds

Début mai, le président ukrainien, Volodymyr Zelensky, a lancé une plateforme internationale de collecte de fonds appelée UNITED24. Cet espace permet d'assurer l'efficacité et la transparence de leur distribution. Une cagnotte destinée à l'aide médicale, à la reconstruction et à la défense du pays. Et qui d'autre que Chevtchenko pour en devenir le premier ambassadeur ? "J'ai immédiatement accepté", déclare l'homme âgé de 45 ans, rapidement suivi par d'autres personnalités, comme la joueuse de tennis Elina Svitolina, femme de Gaël Monfils, ou encore le groupe de pop-rock américain Imagine Dragons.

"Il est important de se rappeler que la guerre n'est pas encore terminée, rappelle « Cheva ». Oui, elle s'est éloignée de Kiev, mais des millions d'Ukrainiens souffrent chaque jour. Je me suis rendu à l'école de foot détruite à Irpine *(une ville dans la banlieue de Kiev, près de Boutcha, où des massacres ont été commis)*. Il m'est impossible de regarder cette réalité sans pleurer car des petits enfants viennent encore jouer dans un endroit où il ne reste rien d'autre que les murs."

Depuis sa mise en place, UNITED24 a collecté environ 175 millions d'euros provenant de 110 pays. "Les Français font partie des cinq principaux pays donateurs, précise « Cheva ». Et je serais très reconnaissant si, après m'avoir lu dans *FF*, vous aidiez mon pays en tant que particulier ou grande entreprise. Chaque contribution est importante, qu'elle soit de dix euros ou d'un million."* L'Ukrainien promet de continuer de parler de son pays jusqu'à ce que le sang arrête de couler. Ensuite, il sera temps de replacer le ballon au centre de sa vie : "Aujourd'hui, mes priorités ont changé car je dois aider mon pays. Mais je sais qu'un jour, je reviendrai certainement à la chose que j'aime le plus." M. R.-B.

**Pour soutenir l'Ukraine, rendez-vous sur https://u24.gov.ua/*

"Mes priorités ont changé car je dois aider mon pays. Mais, un jour, je reviendrai au foot, la chose que j'aime le plus"

Jérôme Prévost/L'Équipe - Nicolas Luttiau/L'Équipe - Twitter @ksheva7

Gerd Müller lors de la finale de l'Euro 1972 contre l'URSS (3-0) au stade du Heysel à Bruxelles, lors de laquelle il inscrit un doublé (28e, 57e).

QUE VIVE LE TROPHÉE MÜLLER

Instauré depuis l'an dernier, le trophée du meilleur buteur portera le nom de l'ancien Ballon d'Or allemand.

Par Pascal Ferré

C'était tellement une évidence que ça n'a quasiment rien d'une surprise. Lorsqu'il a fallu réfléchir à une appellation pour le titre de meilleur buteur – totalisant le plus de réalisations en club et en sélection sur tous les matches officiels de la saison – décerné depuis l'an passé lors de la cérémonie du Ballon d'Or, un nom a vite rallié tous les suffrages : celui de Gerd Müller, disparu l'an passé à 75 ans. De même que le prix du meilleur gardien est associé à Lev Yachine (lauréat 1963) et celui du meilleur jeune à Raymond Kopa (lauréat 1958), celui du goleador de la saison sera désormais relié au Ballon d'Or 1970. Qui d'autre que "Der Bomber" (le Bombardier) pouvait le mieux incarner dans la famille des anciens lauréats du BO le profil du buteur prolifique ?

Avec ses 68 buts en 62 sélections et ses 365 buts en 427 rencontres avec le Bayern en Bundesliga, cet attaquant atypique, puissant, racé et pas toujours académique incarne l'efficacité au plus haut niveau. "Gerd Müller est l'attaquant le plus titré que le FC Bayern ait jamais eu – et certainement l'un des plus grands avant-centres de l'histoire du football mondial, atteste Oliver Kahn, le président du conseil exécutif du club bavarois. Il est synonyme de titres majeurs *(une Coupe intercontinentale, trois C1, une C2, quatre Championnats, quatre Coupes d'Allemagne),* d'engagement inlassable envers son club, de passion incroyable et d'humilité jamais démentie. Il aura toujours une place spéciale dans le cœur des Munichois."

Le flair de Gerd

Et maintenant dans celui des attaquants contemporains puisque "son" trophée, remporté par Robert Lewandowski en 2021, récompense désormais le plus efficace d'entre eux. "C'est un immense honneur que Gerd Müller mérite, complète Oliver Kahn. Il y a de nombreux attaquants fascinants dans l'histoire du football, mais le style de Gerd Müller était unique. Arie Haan, qui a perdu contre Gerd et l'équipe allemande lors de la finale de la Coupe du monde 1974 avec les Pays-Bas *(1-2, à Munich),* a dit un jour : « Chaque attaquant a quelque chose auquel vous devez prêter une attention particulière : son pied droit, sa course, son dribble, la façon dont il se dérobe. Avec Gerd, il n'y avait qu'une chose à laquelle il fallait faire attention : son flair. » Au FC Bayern, nous sommes reconnaissants que Gerd reçoive cet honneur et que ce trophée porte désormais son nom."

Et de préciser, à l'intention, peut-être, de ceux qui se focaliseraient trop sur leurs stats : "Gerd ne s'est jamais vu comme une star, ne s'est jamais considéré comme trop important. Le succès ne lui est jamais monté à la tête. Il aimait simplement le jeu et faisait toujours passer l'équipe en premier. Bien sûr, il faut des buts pour gagner mais sans ses équipiers, le meilleur buteur n'a aucune chance. Tout le monde devrait toujours en être conscient. Ce trophée est surtout une récompense pour le joueur qui fait des choses extraordinaires avec son équipe, et pour son équipe."

96

Nom Condo
Prénom Paolo
Âge 63 ans
Pays Italie

Média Sky et *La Repubblica*
Club préféré Triestina
Nombre de participations au jury du BO 11

Son "score" (nombre de fois où il a donné le vainqueur final) 4/11

"TOTTI M'A PARLÉ DE SES REGRETS ÉTERNELS"

"En 2017, je propose à Francesco Totti de réaliser avec lui son autobiographie (Un capitano, [Un capitaine] *Rizzoli Edizioni, sorti en septembre 2018*). J'ai passé alors des semaines entières à Rome à l'interviewer pour revisiter sa vie, sa carrière, sa passion pour le football, sa relation unique avec la Roma et la Ville éternelle, mais également pour rencontrer les gens qui ont marqué son parcours et les lieux symboliques de son existence. Francesco n'ignorait évidemment pas que j'étais *(depuis 2010)* le juré italien du Ballon d'Or et nous avons ainsi parlé régulièrement du prestigieux prix décerné par *France Football.*

Il m'a alors fait part de ses regrets, que l'on osera qualifier d'éternels, de n'avoir pu remporter ce trophée auquel il tenait tant. Ce fut un moment particulièrement intense de nos échanges. Il pensait tout particulièrement à l'année 2000 et m'a parlé avec sincérité et émotion de la finale de l'Euro, perdue 2-1 au but en or face à la France *(le 2 juillet 2000, au Kuip de Rotterdam),* alors que la Nazionale menait au score *(but de Marco Delvecchio, à la 55e)* jusqu'à la troisième minute du temps additionnel et l'égalisation de Sylvain Wiltord *(avant que David Trezeguet n'offre le titre aux Bleus à la 103e).*

L'égalisation de Sylvain Wiltord a balayé ses rêves

«J'ai perdu beaucoup dans ces quelques secondes qui nous séparaient du coup de sifflet final de l'arbitre: le titre européen et probablement aussi le Ballon d'Or», m'a raconté l'ancien numéro10 de la sélection italienne. Francesco Totti est convaincu qu'en cas de triomphe sur la pelouse de Rotterdam, la couronne décernée par *France Football* aurait pu lui revenir. Il s'appuyait notamment sur le fait que de nombreux observateurs le plaçaient à l'époque parmi les cinq, six meilleurs joueurs en activité.

Et de développer: «Il y avait les buts, les passes décisives, et ce fameux tir au but en "cucchiaio" *(la cuillère, variante à la Totti de la panenka)* en demi-finales de l'Euro face aux Pays-Bas *(0-0 après prolongation., 3-1 aux t.a.b.),* qui avaient alors marqué les esprits.» Sans oublier que lors de la seconde moitié de l'année 2000, Totti entamait avec son club l'irrésistible chevauchée qui allait conduire la Roma au troisième Scudetto de son histoire. Malheureusement pour lui et toute l'Italie, l'égalisation des Français et le but victorieux de David Trezeguet ont balayé ses rêves de gloire et poussé, in fine, le Ballon d'Or vers le milieu offensif portugais Luis Figo!"

Roberto Notarianni

Illustration Laura Acquaviva

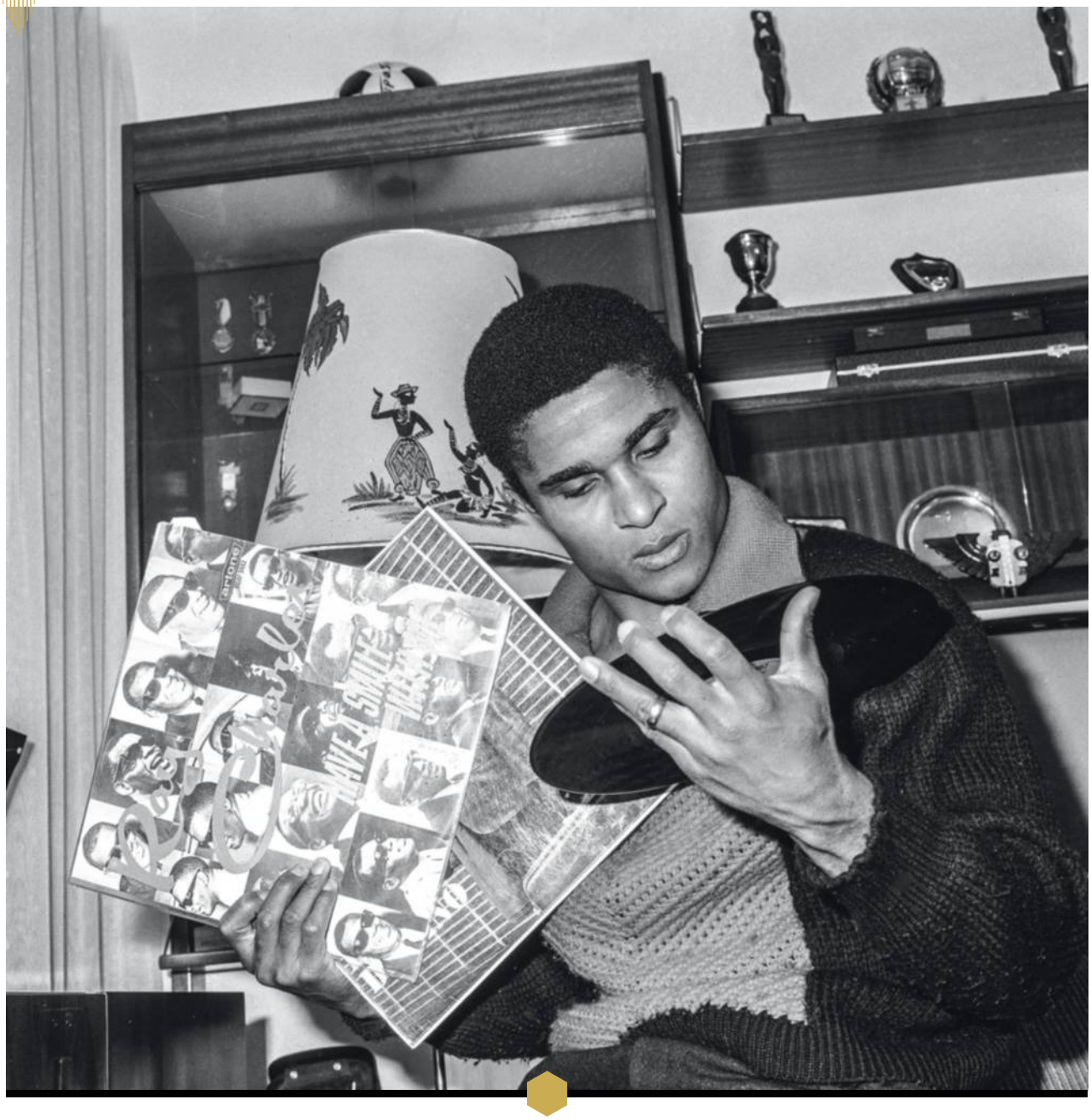

LA PANTHÈRE DANS LE RYTHME

On est en 1966 et c'est l'immense Eusebio, alors âgé de 24 ans, qui donne le tempo. L'année précédente, l'artiste portugais né au Mozambique est devenu le premier joueur de son pays à remporter le Ballon d'Or. Ses performances impressionnantes et notamment son titre de meilleur buteur (9 réalisations) du Mondial anglais lui permettent de prétendre à un deuxième sacre mais l'Anglais Bobby Charlton lui ravit le plus prestigieux des trophées individuels d'un petit point.

POUR LES FRANÇAIS LE PLAISIR DURE EN MOYENNE 27 MINUTES*

*Les lecteurs de magazines consacrent en moyenne 27 minutes par jour au plaisir de la **Presse Magazine.**

INFORMER. DÉCOUVRIR. APPROFONDIR.

PRIX RELAY-SEPM DES MAGAZINES DE L'ANNÉE 2022

RELAY. sepm SYNDICAT DES ÉDITEURS DE LA PRESSE MAGAZINE

LES MAGAZINES DE L'ANNÉE 2022

Découvrez chez Relay, à partir de septembre les magazines les plus talentueux et les plus audacieux de l'année.

Madame Bovary ACPM/ONE NEXT 2020

FOREVER FASTER.
ULTRA
TOO FAST FOR THEM *
*Trop rapide pour eux.
KINGSLEY COMAN est encore plus rapide
avec la nouvelle PUMA ULTRA.